

1. Γενική όψη

1.1 Γενική όψη

Ο διαδραστικός πίνακας είναι μια διεθνώς ανερχόμενη συσκευή για ψηφιακή εκπαίδευση, η οποία μπορεί να πάρει τη θέση του παραδοσιακού πίνακα και των κιμωλιών. Ενσωματώνει πολλές προηγμένες τεχνολογίες ταυτόχρονα, συμπεριλαμβανόμενων προηγμένων ηλεκτρονικών τεχνολογιών, τεχνολογιών λογισμικού και Internet, αποδίδοντας τέλεια παρουσίαση των εκπαιδευτικών τάσεων μέσω πολυμέσων. Φέρνει επανάσταση στον παραδοσιακό τρόπο διδασκαλίας με πίνακα και κιμωλία, ο οποίος έχει μια μακρά ιστορία εκατοντάδων ετών.

Ο διαδραστικός πίνακας είναι μια συσκευή που βασίζεται σε υπολογιστή και χρειάζεται την ανθρώπινη παρέμβαση για να αποκαλύψει τις λειτουργίες του. Χρησιμοποιώντας την ικανότητα επεξεργασίας δεδομένων που έχει ένας υπολογιστής, μπορεί εύκολα να πραγματοποιήσει λειτουργίες όπως γραφή, σχολιασμός, σχεδίαση γεωμετρικών σχημάτων, επεξεργασία, εκτύπωση, αποθήκευση κ.ά. μέσω σύνδεσης με προβολέα και υπολογιστή. Ο ηλεκτρονικός πίνακας μπορεί να γίνει η κύρια μέθοδος εκσυγχρονισμού της διδασκαλίας, των επιχειρηματικών meeting, της τηλε-εκπαίδευσης, της ανταλλαγής πληροφοριών κ.ά.

Τοπολογία

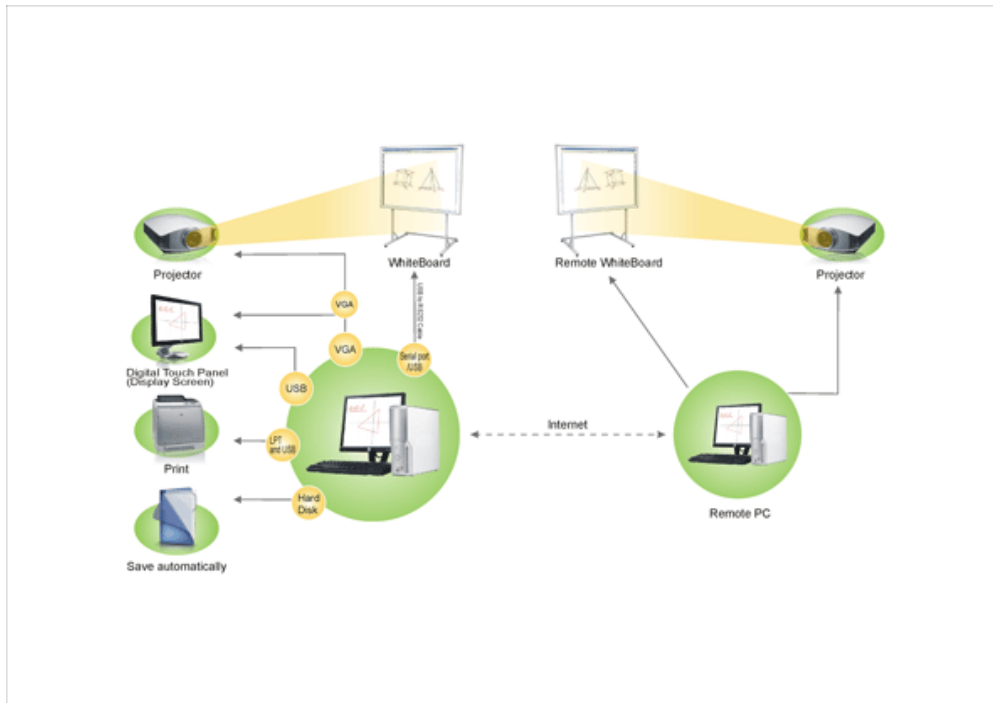

1.2 Νέες λειτουργίες που προστέθηκαν στο

WhiteBoard DualPen V3.0

1. Προσθήκη ανεξάρτητων εργαλείων για κύρια και βοηθητική γραφίδα :
 - Η κύρια και η βοηθητική γραφίδα μπορούν να επιλέγουν διαφορετικά εργαλεία αντίστοιχα ενώ γίνεται ταυτόχρονη χρήση τους.
 - Τα εργαλεία της κύριας και της βοηθητικής γραφίδας μπορούν να έχουν ξεχωριστές ιδιότητες.
 - Αντίστοιχες δυνατότητες ελέγχου του δίσκου χρήσης για την κύρια και τη βοηθητική γραφίδα. Η βοηθητική γραφίδα μπορεί να ελέγχει το δίσκο χρήσης.
2. Προσθήκη λειτουργία επεξεργασίας για τη βοηθητική γραφίδα :
 - Επιτρέπει στη βοηθητική γραφίδα να κλειδώνει, να κατηγοριοποιεί, να διαγράφει, να αναποδογυρίζει και να αλλάζει τη μεγέθυνση.
3. Προσθήκη κεντρικής μπάρας εργαλείων (Master Toolbar):
 - Προσφέρει διάφορες συνήθειες λειτουργίες. Μπορεί να χρησιμοποιηθεί μόνο μέσω της κύριας γραφίδας. Η μπάρα εργαλείων χωρίζεται στις ακόλουθες περιοχές: Κεντρικό μενού, αλλαγή κατάστασης, λειτουργίες εγγράφων, λειτουργίες σελίδας, λειτουργίες γραφικών και βοηθητικά εργαλεία.

2. Οδηγίες πρώτης χρήσης

2.1 Απαιτήσεις συστήματος

	Υποστηριζόμενες απαιτήσεις	Ελάχιστες απαιτήσεις	Συνιστώμενες απαιτήσεις
Hardware	Pentium III 800MHz	Pentium III 800MHz	Pentium D 2800MHz ή ταχύτερος
	128 MB RAM	128 MB RAM	512 MB RAM
	Windows 2000, XP, 2003, Vista	Windows 2000, XP	Windows XP
Λογισμικό	Microsoft Internet Explorer 6. 0 ή νεότερος	Microsoft Internet Explorer 6. 0	Microsoft Internet Explorer 8. 0 ή νεότερος
	Microsoft Office 2000, Microsoft Office XP, Microsoft Office 2003 ή νεότερο	Microsoft Office 2000	Microsoft Office XP ή νεότερο
	Adobe Reader 6. 0 ή νεότερο	Adobe Reader 6. 0	Adobe Reader 8. 0 ή νεότερο

2.2 Εγκατάσταση

Το λογισμικό WhiteBoard DualPen διαθέτει δύο είδη εγκατάστασης: Γρήγορη εγκατάσταση και εγκατάσταση βήμα- βήμα. Γρήγορη εγκατάσταση: Το λογισμικό WhiteBoard DualPen, ο οδηγός WhiteBoard DualPen και ο οδηγός USB θα εγκατασταθούν όλα πιέζοντας το πλήκτρο "Install All" (Εγκατάσταση όλων). Εγκατάσταση βήμα-βήμα: Για να εγκαταστήσετε το λογισμικό WhiteBoard DualPen, τον οδηγό WhiteBoard DualPen και τον οδηγό USB βήμα- βήμα.

Γρήγορη εγκατάσταση

1. Τοποθετήστε το δίσκο στο CD-ROM σας και θα εμφανιστεί ο οδηγός εγκατάστασης που φαίνεται στην εικ. 1 :

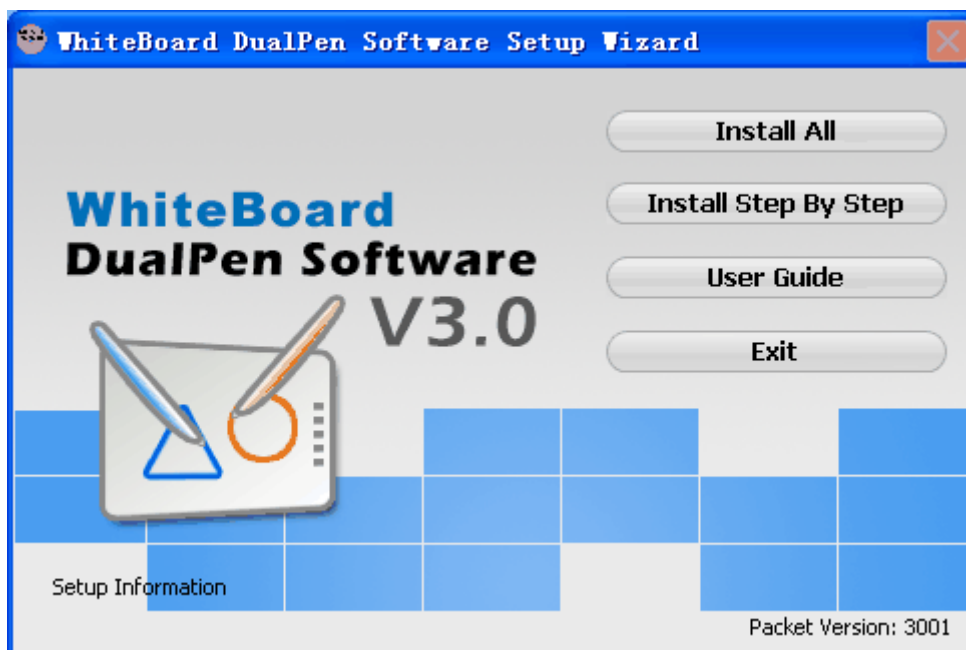

Εικ. 1: Οθόνη Auto run

2. Πιέστε "Install All" (Εγκατάσταση όλων) για να προχωρήσετε στην επιλογή γλώσσας, όπως φαίνεται στην Εικ. 2:

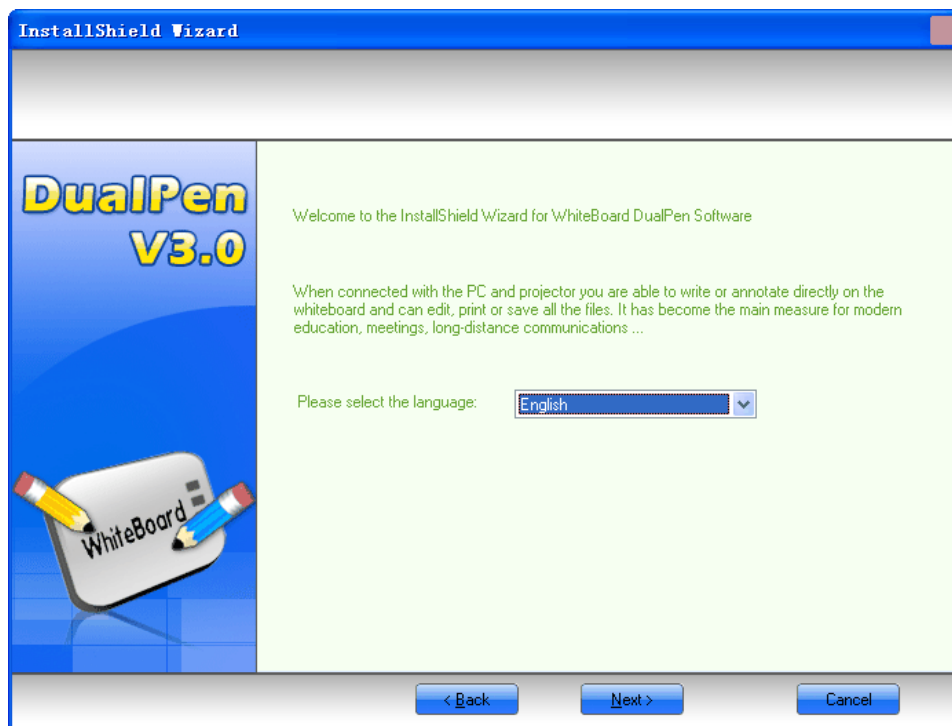

Εικ. 2: Επιλογή γλώσσας

3. Πιέστε "Next >" (Επόμενο) για να επιβεβαιώσετε τη θέση εγκατάστασης όπως φαίνεται στην Εικ. 3:

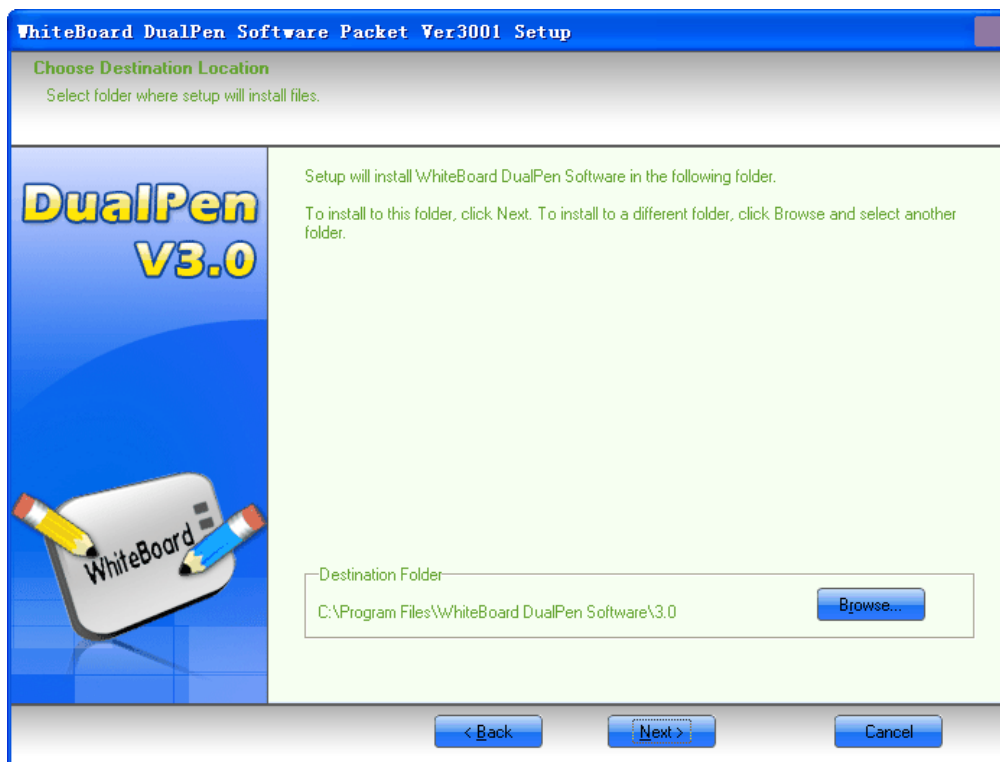

Εικ. 3: Θέση εγκατάστασης

4. Πιέστε "Next >" (Επόμενο) για να ξεκινήσετε την εγκατάσταση και προχωρήστε στην οθόνη εγκατάστασης του οδηγού USB. Ο οδηγός FTDI chip USB driver θα εγκατασταθεί. Ο οδηγός Silicon chip USB θα εγκατασταθεί στην "Εγκατάσταση βήμα-βήμα" όπως φαίνεται στην Εικ. 4:

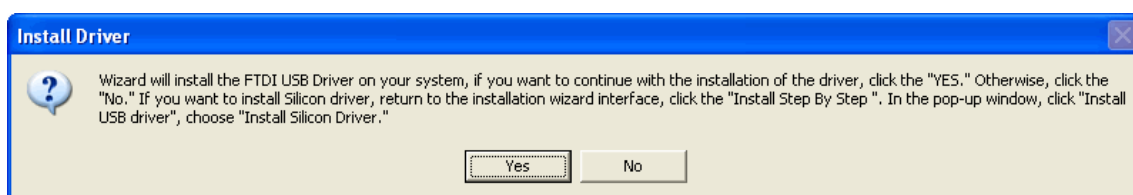

Εικ. 4: Εγκατάσταση του οδηγού για το καλώδιο USB

5. Πιέστε "Yes" για να ξεκινήσετε την εγκατάσταση. Η εγκατάσταση του οδηγού θα ολοκληρωθεί όταν ολοκληρωθεί το εικονιζόμενο βήμα στην Εικ. 5:

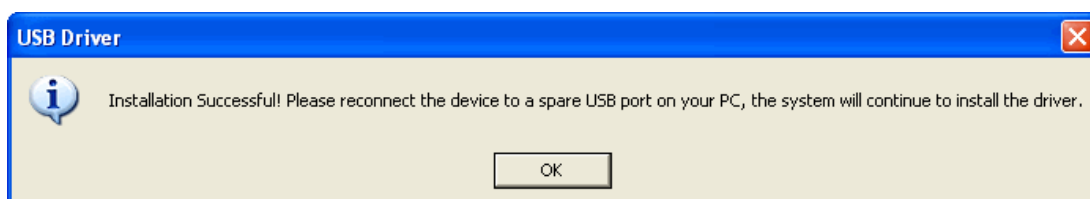

Εικ. 5: Ο οδηγός USB εγκαταστάθηκε σωστά

6. Πιέστε "OK" για να ολοκληρώσετε τη διαδικασία εγκατάστασης όπως φαίνεται στην Εικ. 6:

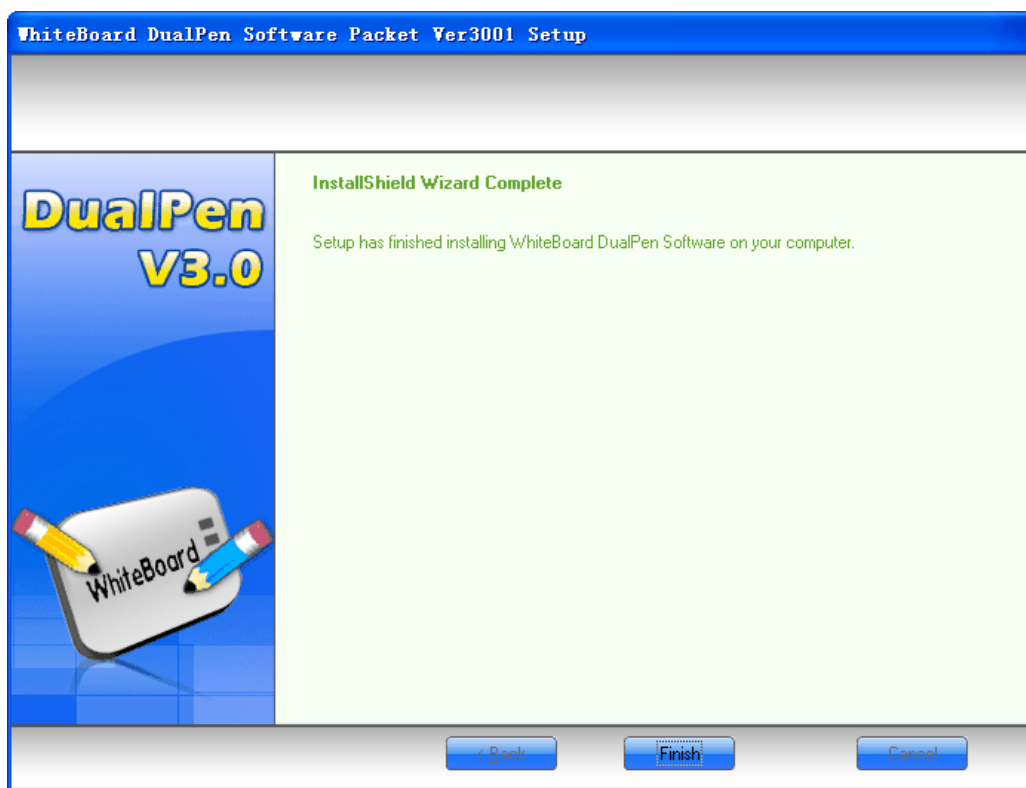

Εικ. 6: Η εγκατάσταση ολοκληρώθηκε

Εγκατάσταση

Το λογισμικό Whiteboard DualPen διαθέτει δύο είδη εγκατάστασης: Γρήγορη εγκατάσταση και εγκατάσταση βήμα- βήμα. Γρήγορη εγκατάσταση: Το λογισμικό WhiteBoard DualPen, ο οδηγός WhiteBoard DualPen και ο οδηγός USB θα εγκατασταθούν όλα πιέζοντας το πλήκτρο "Install All" (Εγκατάσταση όλων). Εγκατάσταση βήμα-βήμα: Για να εγκαταστήσετε το λογισμικό WhiteBoard DualPen, τον οδηγό WhiteBoard DualPen και τον οδηγό USB βήμα- βήμα.

Εγκατάσταση βήμα- βήμα

1. Πιέστε "Install Step-by-Step" (Εγκατάσταση βήμα- βήμα) στην οθόνη αυτόματης εκτέλεσης για να μεταβείτε στην οθόνη που εικονίζεται στην Εικ. 1:

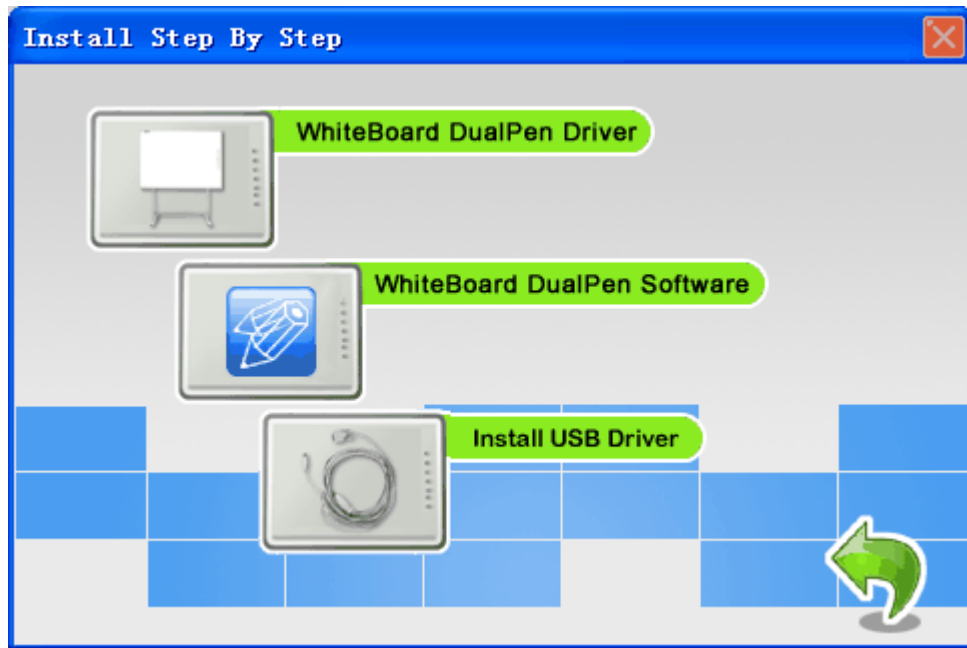

Εικ. 1: Εγκατάσταση βήμα- βήμα

2. Κάντε κλικ στο "Install WhiteBoard DualPen Software" (Εγκατάσταση λογισμικού WhiteBoard DualPen), όπως και στη γρήγορη εγκατάσταση.
3. Πιέστε "WhiteBoard DualPen Driver" για να εγκαταστήσετε τον οδηγό WhiteBoard DualPen.
4. Πιέστε "Install USB Driver" (Εγκατάσταση οδηγού USB) για να εγκαταστήσετε τον οδηγό για το καλώδιο USB. Δύο είδη chips παρέχονται για τον οδηγό καλωδίου USB, το FTDI και το Silicon. Επιλέξτε τον οδηγό για FTDI chip όπως φαίνεται στην Εικ. 2:



Εικ. 2: Επιλογή "FTDI driver"

5. Πιέστε "Install FTDI Driver" (Εγκατάσταση οδηγού FTDI) για να εγκαταστήσετε τον οδηγό για καλώδιο FTDI USB, όπως φαίνεται στην Εικ. 3:

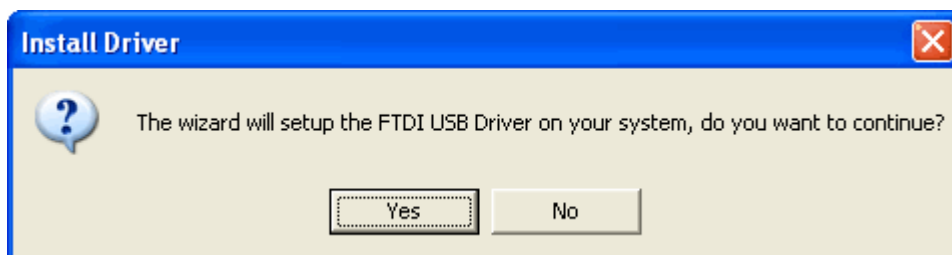

Εικ. 3: Εγκατάσταση οδηγού FTDI

6. Πιέστε "Yes" (Ναι) για να εγκαταστήσετε τον οδηγό USB όπως στην Εικ. 4:

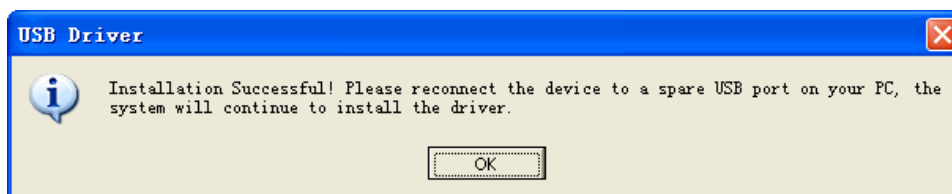

Εικ 4: Ολοκλήρωση εγκατάστασης

7. Πιέστε "Install Silicon Driver" (Εγκατάσταση οδηγού Silicon) στην εγκατάσταση βήμα- βήμα για να εγκαταστήσετε τον οδηγό Silicon USB, με τον ίδιο τρόπο όπως και για τον οδηγό FTDI όπως στην Εικ. 5:

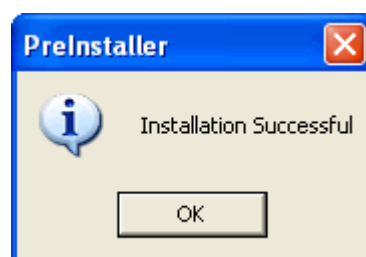

Εικ 5: Η εγκατάσταση ολοκληρώθηκε

Απεγκατάσταση του λογισμικού

1. Επιλέξτε "WhiteBoard DualPen Software" (Λογισμικό WhiteBoard DualPen) στο "Add or Remove Programs" (Προσθαφαίρεση προγραμμάτων) στο Control Panel (Πίνακας ελέγχου).

Πιέστε "Remove" (Αφαίρεση) (ή: κάντε διπλό κλικ στο Setup.exe του λογισμικού) για να προχωρήσετε στον οδηγό απεγκατάστασης, όπως φαίνεται στην Εικ. 1:



Εικ. 1: Οδηγός απεγκατάστασης

2. Επιλέξτε "Remove" (Αφαίρεση) και πιέστε "Next >" (Επόμενο). Επιβεβαιώστε την απεγκατάσταση και το λογισμικό θα ξεκινήσει να απεγκαθίσταται, όπως φαίνεται στην Εικ. 2:

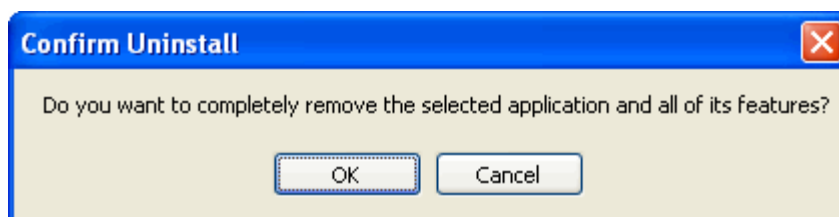

Εικ 2: Παράθυρο απεγκατάστασης

3. Η απεγκατάσταση έχει ολοκληρωθεί όταν εμφανιστεί το παράθυρο που φαίνεται στην Εικ. 3:



Εικ 3: Η απεγκατάσταση ολοκληρώθηκε

4. Η διαδικασία απεγκατάστασης του οδηγού whiteboard είναι η ίδια όπως παραπάνω.

2.3 Εκκίνηση του λογισμικού

2.3.1 Εκκίνηση του οδηγού Whiteboard

1. Πιέστε "Start" ->"All Programs" ->"WhiteBoard DualPen Software" ->"WhiteBoard DualPen Driver" για να ξεκινήσετε τον οδηγό WhiteBoard DualPen.
2. Αφού ξεκινήσετε τον οδηγό WhiteBoard, DualPen θα εμφανιστεί ένα εικονίδιο επικοινωνίας  στο χώρο ειδοποιήσεων που βρίσκεται κάτω δεξιά στην οθόνη, όπως φαίνεται στην Εικ. 1:



Εικ. 1: Χώρος ειδοποιήσεων

3. Αν η επικοινωνία με τον πίνακα αποτύχει, θα εμφανιστεί παράθυρο διαλόγου σφάλματος, όπως φαίνεται στην Εικ. 2 :



Εικ. 2: Η σύνδεση με τον πίνακα απέτυχε

Επίσης, θα εμφανιστεί ένα εικονίδιο οδηγού με ένα μικρό πιρούνι στη μπάρα κατάστασης. Αυτό δείχνει ότι η σύνδεση μεταξύ του πίνακα και του PC απέτυχε. Ελέγξτε τις συνδέσεις.

4. Ο πίνακας θα κάνει έναν έλεγχο για να βεβαιωθεί ότι ο οδηγός WhiteBoard Dualpen τρέχει (αν εμφανιστεί μήνυμα σφάλματος, παρακαλούμε ελέγξτε την τροφοδοσία του πίνακα και τη σύνδεση μεταξύ του πίνακα και του υπολογιστή). Πιέστε στο εικονίδιο  για να κάνετε την επιλογή "Συνδέστε ξανά το WhiteBoard" από το αναδυόμενο μενού) .

Σημείωση: Σας συμβουλεύουμε να επιλέξετε το λογισμικό να ξεκινά μαζί με τον υπολογιστή σας.

2.3.2 Τοποθέτηση του πίνακα

Για ακριβή χρήση, σας συμβουλεύουμε να επανατοποθετείτε τον πίνακα πριν από κάθε χρήση.

1. Κάντε κλικ στο εικονίδιο  , στο χώρο ειδοποιήσεων που βρίσκεται κάτω δεξιά στην οθόνη και στη συνέχεια επιλέξτε "Προσανατολισμός..." στο αναδυόμενο μενού. Αφού μπειτε στην οθόνη επιλογής προσανατολισμού, κάντε την επιθυμητή επιλογή, όπως φαίνεται στην Εικ. 1:

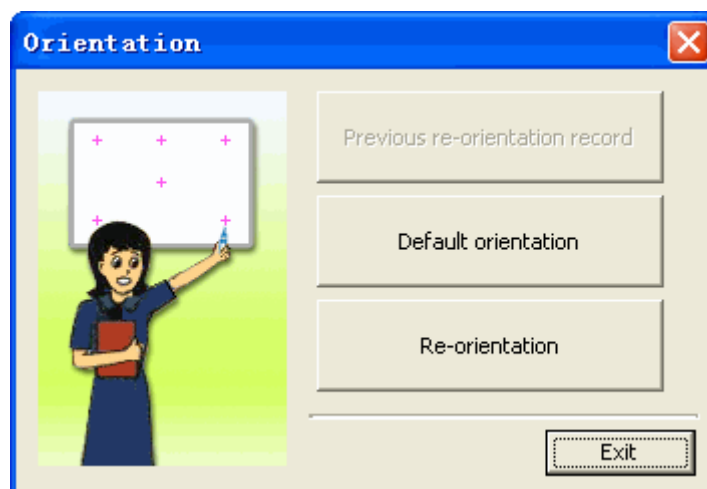

Εικ. 1: Προσανατολισμός πίνακα

- Ιστορικό προσανατολισμού: κάντε αυτή την επιλογή αν δεν υπάρχει αλλαγή στο hardware (εργοστασιακή ρύθμιση) σε σχέση με την προηγούμενη χρήση.
 - Εργοστασιακή ρύθμιση προσανατολισμού: Κάντε αυτή την επιλογή αν δεν απαιτείται ακριβής προσανατολισμός.
 - Αλλαγή προσανατολισμού: κάντε αυτή την επιλογή αν απαιτείται ακριβής προσανατολισμός (σας συμβουλεύουμε να κάνετε αυτή την επιλογή την πρώτη φορά).
2. Αν απαιτείται ακριβής προσανατολισμός, επιλέξτε «Αλλαγή προσανατολισμού» και το παράθυρο προσανατολισμού θα εμφανιστεί όπως φαίνεται στην Εικ. 2:



Εικ. 2: Αλλαγή προσανατολισμού



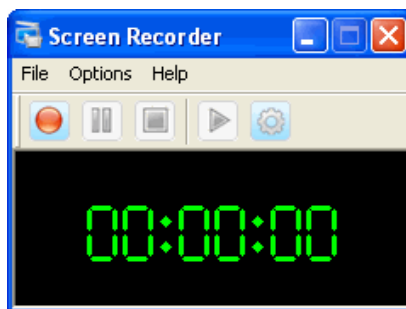

3. Πιέστε κάθετα στο κέντρο του σταυρού που αναβοσβήνει στον πίνακα, χρησιμοποιώντας την ηλεκτρονική γραφίδα. Παρακαλούμε πιέστε σταδιακά σε όλα τα σημεία που θα σας ζητήσει το σύστημα (υπάρχουν έξι σημεία προσανατολισμού συνολικά) .
4. Ο προσανατολισμός ολοκληρώνεται αφού πιέσετε σε όλα τα σημεία.

2.3.3 Ενεργοποίηση του Screen Recorder

1. Πιέστε "Start"->"All Programs"->"WhiteBoard DualPen Software"->"Screen Recorder" για να ενεργοποιήσετε τη λειτουργία εγγραφής της οθόνης.
2. Αφού ενεργοποιήσετε το λογισμικό screen recorder, θα εμφανιστεί το παράθυρο ελέγχου του screen recorder, όπως φαίνεται στην Εικ. 1:



Εικ. 1: Screen Recorder

Εμφάνιση εικονιδίου	Όνομα εικονιδίου	Περιγραφή λειτουργίας
	Εκκίνηση	Το παράθυρο ελέγχου θα ελαχιστοποιηθεί αφού πιάσετε αυτό το πλήκτρο, θα ξεκινήσει η εγγραφή των περιεχομένων της εικόνας και της φωνής του ομιλητή.
	Παύση	Η διαδικασία εγγραφής θα διακοπεί προσωρινά ή θα συνεχιστεί όταν πιεστεί το πλήκτρο.
	Διακοπή	Αν κάνετε κλικ σ' αυτό το πλήκτρο θα διακόψετε τη διαδικασία εγγραφής και θα ανοίξετε το παράθυρο αποθήκευσης αρχείου.
	Αναπαραγωγή	Πιέζοντας αυτό το πλήκτρο, θα ξεκινήσει η αναπαραγωγή του αρχείου που μόλις αποθηκεύσατε.
	Επιλογές	Πιέζοντας αυτό το πλήκτρο, το παράθυρο ρυθμίσεων εγγραφής θα εμφανιστεί. Μπορείτε να ρυθμίσετε το αντικείμενο εγγραφής, τη θέση προσωρινής εγγραφής, τη μορφή συμπίεσης και την ποιότητα των αρχείων εικόνας και ήχου που θα δημιουργούνται.

2.3.4 Ενεργοποίηση εφαρμογών

1. Πιέστε "Start"->"All Programs"->"WhiteBoard DualPen Software"->"WhiteBoard DualPen Software" για να ξεκινήσετε την εφαρμογή.
2. Αφού ξεκινήσει η εφαρμογή, θα εμφανιστεί ένα παράθυρο διαλόγου όπως φαίνεται στην Εικ. 1:

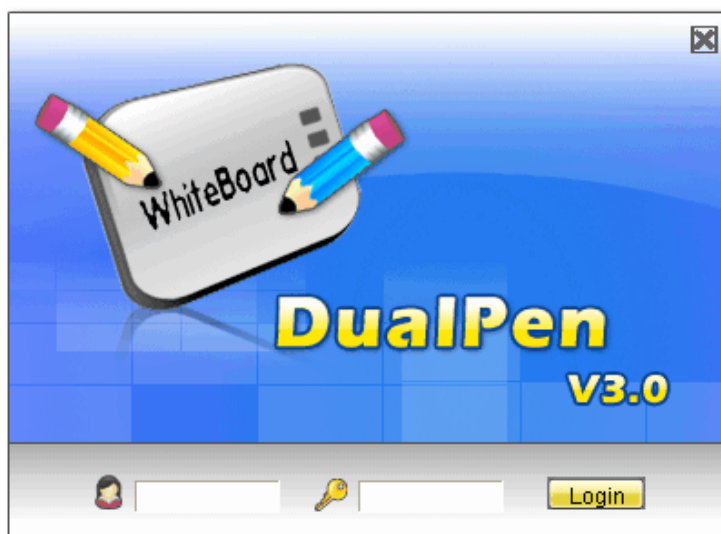

Εικ. 1: Οθόνη εισόδου

3. Κάντε "Είσοδο" πληκτρολογώντας το όνομα χρήστη και των κωδικό πρόσβασης. Θα εμφανιστεί ένα μήνυμα σφάλματος αν ο χρήστης δεν υπάρχει ή αν ο κωδικός είναι λάθος. (Πιέστε "Είσοδος" για να μπείτε στο σύστημα με το επιθυμητό όνομα χρήστη και κωδικό πρόσβασης).
4. Αφού ολοκληρωθεί η είσοδος, θα μπείτε σε κατάσταση ελέγχου.

Όνομα διαχειριστή: Administrator. Ο κωδικός είναι: 123

Σημείωση: Ο οδηγός Whiteboard θα πρέπει να τρέχει πριν τρέξετε το λογισμικό και η σύνδεση με τον πίνακα θα πρέπει να είναι σωστή.

2.4 Εισαγωγή στη λειτουργία διπλής γραφίδας (Dual-Pen)

1. Η λειτουργία του δίσκου χρήσης γίνεται ως εξής:

Η λειτουργία του δίσκου χρήσης πορτοκαλί γραφίδας

Η λειτουργία του δίσκου χρήσης σχετίζεται μόνο με την πορτοκαλί γραφίδα



Η λειτουργία του δίσκου χρήσης μπλε γραφίδας













Η λειτουργία του δίσκου χρήσης σχετίζεται μόνο με τη μπλε γραφίδα



2. Οι λειτουργίες των εργαλείων σχεδίασης του δίσκου χρήσης είναι οι ακόλουθες:

Πλήκτρο	Σημασία	Περιγραφή λειτουργίας
	Επιλογή αντικειμένου	Επιλογή κάποιου αντικειμένου στη σελίδα.
	Κανονική γραφίδα	Επιλογή κανονικής γραφίδας για σχεδίαση. Κατάλληλο για συνήθη γραφή στον πίνακα.
	Διαφανής γραφίδα	Επιλέξτε διαφανή γραφίδα για σχεδίαση. Διαθέτει ανοιχτό χρώμα και ευκολία στο να τονίσετε κάποια σημεία- κλειδιά.
	Γόμα	Η γόμα χρησιμοποιείται για να διαγράψετε αντικείμενα που έχουν γραφεί στη σελίδα (αντικείμενα που έχετε σχεδιάσει με την κανονική γραφίδα, διαφανή γραφίδα, βούρτσα, επίπεδη γραφίδα, γραφίδα σχεδίου) .
	Αναγνώριση γεωμετρικών σχημάτων	Μπορεί να ανιχνεύσει το σχέδιο διαφόρων συχνά χρησιμοποιούμενων γεωμετρικών σχημάτων, συμπεριλαμβανομένου του οβάλ, του τετραγώνου, του τριγώνου, του παραλληλόγραμμου και του εξαγώνου.
	Σύντομη γραμμή	Για σχεδίαση σύντομης γραμμής
	Γεωμετρικά σχήματα	Παρέχει οχτώ συχνά χρησιμοποιούμενα γεωμετρικά σχήματα, συμπεριλαμβανομένου του τετραγώνου, της έλλειψης, του κύκλου, του τριγώνου, του διαμαντιού, του τραπεζίου, του παραλληλογράμμου και του εξαγώνου.
	Βούρτσα	Η βούρτσα μπορεί να ρυθμίσει αυτόματα το πλάτος γραφής ανάλογα με την ταχύτητα, παρομοιάζοντας το εφέ γραφής με βούρτσα.
	Επίπεδη γραφίδα	Η επίπεδη γραφίδα χρησιμοποιείται για να μπορείτε να γράψετε κάποιους δυτικούς χαρακτήρες (όπως οι Αραβικοί) .
	Γραφίδα σχεδίου	Η γραφίδα σχεδίου παρέχει εφέ σχεδίασης, με το οποίο μπορείτε να κάνετε γραμμές που περιέχουν κάποιο σχέδιο.
	Σπρέι χρώματος	Μπορεί να χρησιμοποιηθεί για να γεμίσετε με χρώμα κάποια περιοχή που έχει περικλειστεί.
	Κάλυμμα βραβείου	Σχεδιάστε ένα τετράγωνο πεδίο στον πίνακα με την ηλεκτρονική γραφίδα.
	Αποκάλυψη βραβείου	Χρησιμοποιήστε την αποκάλυψη βραβείου, ξύνοντας με την ηλεκτρονική γραφίδα πάνω στο κάλυμμα βραβείου.
	Σφραγίδα	Η σφραγίδα μπορεί να χρησιμοποιηθεί για να βάλετε κάποια εικόνα ως σφραγίδα, πάνω στη σελίδα.

3. Οι λειτουργίες των εργαλείων επεξεργασίας του δίσκου χρήσης είναι οι ακόλουθες:

Πλήκτρο	Σημασία	Περιγραφή λειτουργίας
	Διαγραφή	Διαγραφή των επιλεγμένων αντικειμένων.
	Κλειδωμα	Μπορείτε να κλειδώσετε το επιλεγμένο αντικείμενο στη σελίδα.
	Κλιμακωτή μεγέθυνση	Μεγέθυνση του αντικειμένου κλιμακωτά.
	Ομαδοποίηση	Ομαδοποίηση δύο ή περισσότερων αντικειμένων ή ακύρωση της ομαδοποίησης .
	Κλωνοποίηση	Η κλωνοποίηση μπορεί να δημιουργήσει ένα ακριβώς ίδιο αντικείμενο.
	Πλάτος γραφίδας	Ρύθμιση του πλάτους γραφής
	Στυλ γραμμής	Ρύθμιση του στυλ της τρέχουσας γραμμής.
	Χρώμα	Μπορεί να ρυθμίσει το χρώμα των διαφόρων αντικείμενων σχεδίασης, του κειμένου και των γεωμετρικών σχημάτων.
	Διαφάνεια	Μπορεί να ρυθμίσει τη διαφάνεια των διαφόρων αντικείμενων σχεδίασης, του κειμένου και των γεωμετρικών σχημάτων.
	Καθρέφτης	Η λειτουργία αυτή χρησιμοποιείται για να δημιουργηθεί ένα αντικείμενο που είναι συμμετρικό με αυτό που έχετε στη σελίδα. Μπορεί να δημιουργηθεί κάθετα ή οριζόντια.
	Αναστροφή	Αναστροφή του αντικειμένου οριζόντια (κάθετα).
	Αναίρεση	Η πιο πρόσφατη ενέργεια μπορεί να ακυρωθεί.
	Επαναφορά	Επαναφορά της πιο πρόσφατα ακυρωμένης ενέργειας.

Σημείωση: Αυτό το πάνελ δεν θα εμφανιστεί αν η λειτουργία δεν υποστηρίζεται από τη βοηθητική γραφίδα ή αν δεν υποστηρίζεται η λειτουργία διπλής γραφίδας.

2.5 Οδηγίες για τη λειτουργία διπλής γραφίδας

Το λογισμικό μπορεί να επιτρέψει σε 2 γραφίδες να γράφουν ταυτόχρονα στον πίνακα.



Εκκίνηση της λειτουργίας διπλής γραφίδας

1. Παρακαλούμε εφαρμόστε κάποιο από τα ακόλουθα:

- Κατάσταση παραθύρων: Πιέστε "Εργαλεία"->"Επιλογές".

- Κατάσταση ελέγχου: Πιέστε το πλήκτρο  ->  στο δίσκο χρήσης.

- Κατάσταση σχολιασμού, κατάσταση πλήρους οθόνης, κατάσταση διαφανούς

σχολιασμού: Πιέστε το πλήκτρο "Επιλογές"  -> 

->  στην κεντρική μπάρα .

2. Πιέστε στην επιλογή "Σχεδίασης" από το αναδυόμενο μενού και επιλέξτε "Ταυτόχρονη υποστήριξη σχεδίασης με διπλή γραφίδα", όπως φαίνεται στην Εικ.1:

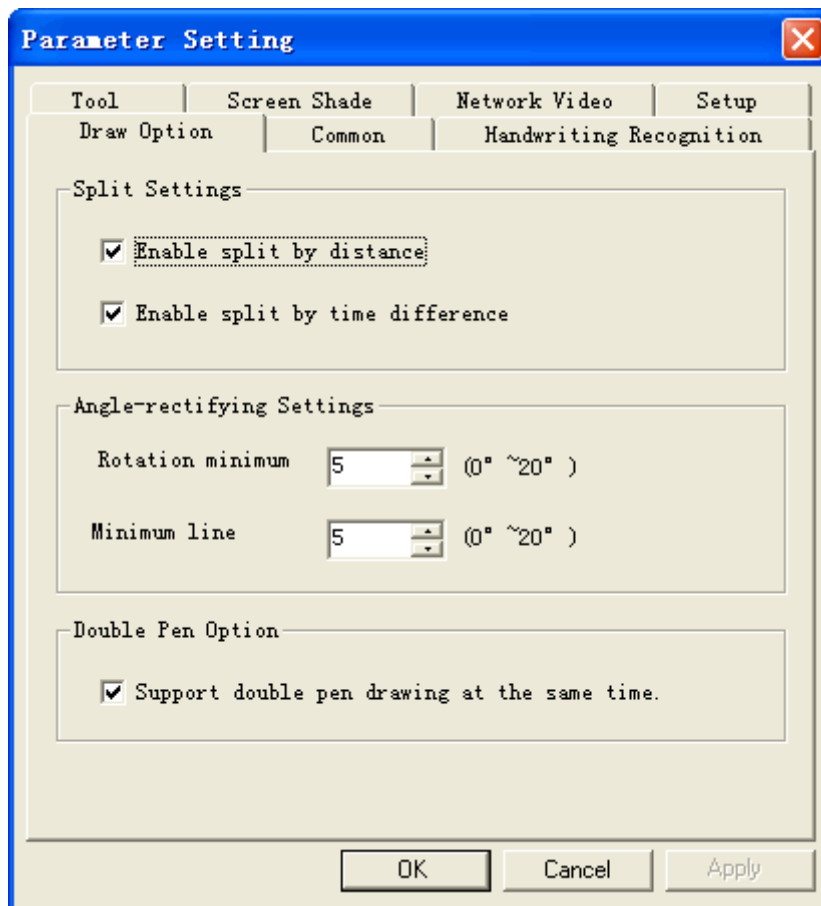

Εικ. 1: Εκκίνηση της λειτουργίας διπλής γραφίδας

Οι τρεις καταστάσεις ηλεκτρονικής γραφίδας

- Κατάσταση ελεύθερης γραφίδας:
Όταν η γραφίδα δεν βρίσκεται στον πίνακα και ο πίνακας δεν ανιχνεύει κανένα σήμα από την ηλεκτρονική γραφίδα, αυτή η κατάσταση ονομάζεται κατάσταση «ελεύθερης γραφίδας».

Σφραγίδα	✓	✓	✓	✓	✓	✗	✓	✓	✓	✗
Αναγνώριση γραφής	✗	✗	✗	✗	✗	✗	✗	✗	✗	✗
Επικόλληση	✓	✓	✓	✓	✓	✗	✓	✓	✓	✗
Κέρσορας	✓	✓	✓	✓	✓	✗	✓	✓	✓	✗
Κλείδωμα	✓	✓	✓	✓	✓	✗	✓	✓	✓	✗
Ομαδοποίηση	✓	✓	✓	✓	✓	✗	✓	✓	✓	✗
Διαγραφή	✓	✓	✓	✓	✓	✗	✓	✓	✓	✗
Κλωνοποίηση	✓	✓	✓	✓	✓	✗	✓	✓	✓	✗
Καθρέπτης / Αναστροφ.	✓	✓	✓	✓	✓	✗	✓	✓	✓	✗
Επεξεργασία layer γραφικών	✓	✓	✓	✓	✓	✗	✓	✓	✓	✗
Επεξεργασία κανόνα μεγέθυνσης	✓	✓	✓	✓	✓	✗	✓	✓	✓	✗
Επεξεργασία υπερσυνδ.	✗	✗	✗	✗	✗	✗	✗	✗	✗	✗
Επεξεργασία κειμένου	✗	✗	✗	✗	✗	✗	✗	✗	✗	✗
Εργαλείο	✗	✗	✗	✗	✗	✗	✗	✗	✗	✗

Λειτουργίες βοηθητικής γραφίδας

	Λειτουργία κύριας γραφίδας	Λειτουργία επικόλλησης	Λειτουργία κέρσορα	Λειτουργία κλειδώματος	Λειτουργία ομαδοποίησης	Διαγραφή	Κλωνοποίηση	Καθρέπτης/Αναστροφή	Επεξεργασία Layer γραφικών	Επεξεργασία κανόνα μεγέθυνσης	Επεξεργασία υπερσύνδεσης	Επεξεργασία κειμένου
Επιλογή αντικειμένου	✗	✓	✓	✓	✓	✓	✓	✓	✗	✓	✗	✗
Γραφίδα	✗	✓	✓	✓	✓	✓	✓	✓	✗	✓	✗	✗
Γεωμ. σχήμ.	✗	✓	✓	✓	✓	✓	✓	✓	✗	✓	✗	✗
Γόμα	✗	✓	✓	✓	✓	✓	✓	✓	✗	✓	✗	✗

Αποκάλυψη βραβείου	x	✓	✓	✓	✓	✓	✓	x	✓	x	x
Εισαγωγή λειτουργίας	x	x	x	x	x	x	x	x	x	x	x
Αναγνώριση γεω. σχημ. Σπρέι χρώματ	x	✓	✓	✓	✓	✓	✓	x	✓	x	x
Σφραγίδα	x	✓	✓	✓	✓	✓	✓	x	✓	x	x
Αναγνώριση γραφής	x	x	x	x	x	x	x	x	x	x	x
Επικόλληση	x	✓	✓	✓	✓	✓	✓	x	✓	x	x
Κέρσορας	x	✓	✓	✓	✓	✓	✓	x	✓	x	x
Κλείδωμα	x	✓	✓	✓	✓	✓	✓	x	✓	x	x
Ομαδοποίηση	x	✓	✓	✓	✓	✓	✓	x	✓	x	x
Διαγραφή	x	✓	✓	✓	✓	✓	✓	x	✓	x	x
Κλωνοποίηση	x	✓	✓	✓	✓	✓	✓	x	✓	x	x
Καθρέπτης / Αναστροφή.	x	✓	✓	✓	✓	✓	✓	x	✓	x	x
Επεξεργασία layer	x	✓	✓	✓	✓	✓	✓	x	✓	x	x

γραφικών											
Επεξεργασία κανόνα μεγέθους	x	✓	✓	✓	✓	✓	✓	x	✓	x	x
Επεξεργασία υπερσυνδ.	x	x	x	x	x	x	x	x	x	x	x
Επεξεργασία κειμένου	x	x	x	x	x	x	x	x	x	x	x
Εργαλείο	x	x	x	x	x	x	x	x	x	x	x















Σημείωση:

1. Η βοηθητική γραφίδα μπορεί να χρησιμοποιηθεί μόνο στην περιοχή σχεδίασης. Οι λειτουργίες που δεν αναγράφονται στον παραπάνω πίνακα δεν υποστηρίζονται από τη βοηθητική γραφίδα.
2. Η γραφίδα περιλαμβάνει τις λειτουργίες: Κανονική γραφίδα, Διαφανής γραφίδα, Βούρτσα, Επίπεδη γραφίδα, Γραφίδα σχεδίου.
3. Τα γεωμετρικά σχήματα περιλαμβάνουν τα: Τετράγωνο, Έλλειψη, Κανονικός κύκλος, Τρίγωνο, Διαμάντι, Τραπέζιο, Παραλληλόγραμμο και Εξάγωνο.
4. Η γόμα περιλαμβάνει: Μικρή γόμα, Μέτρια γόμα, Μεγάλη Γόμα.
5. Η λειτουργία εισαγωγής περιλαμβάνει: εισαγωγή εικόνας, σχεδίου, βίντεο, ήχου, flash, κειμένου και υπερσύνδεσης.
6. Η λειτουργία επικόλλησης περιλαμβάνει: Αντιγραφή, Αποκοπή, Επικόλληση, Κλωνοποίηση.
7. Η λειτουργία κέρσορα περιλαμβάνει: Επιλογή αντικειμένου, μεγέθυνση, περιστροφή, μετακίνηση.
8. Η λειτουργία κλειδώματος περιλαμβάνει: Κλείδωμα, Ξεκλείδωμα.
9. Η λειτουργία ομαδοποίησης περιλαμβάνει: Ομαδοποίηση, Κατάργηση ομαδοποίησης.
10. Η λειτουργία επεξεργασίας υπερσύνδεσης περιλαμβάνει: Επεξεργασία ιδιοτήτων υπερσύνδεσης και επεξεργασία ιδιοτήτων ήχου.
11. Τα εργαλεία περιλαμβάνουν: Μετακίνηση σελίδας, Σκίαση σελίδας, Φακός Αναζήτησης, Μεγεθυντικός φακός, Φωτ. μηχανή, Αριθμομηχανή, Ψηφιακό ρολόι, Πυξίδα, Χάρακας, Μοιρογνωμόνιο, Τρίγωνο.
12. Η λειτουργία δικτύου δεν επιτρέπεται όταν έχει επιλεγεί η λειτουργία διπλής γραφίδας (dual pen) στις παραμέτρους.

2.6 Εισαγωγή στην κεντρική μπάρα εργαλείων



Οι εργοστασιακές ρυθμίσεις των πλήκτρων της μπάρας εργαλείων είναι οι ακόλουθες:

Πλήκτρο	Σημασία	Περιγραφή λειτουργίας
	Αναδυόμενο μενού	Το αναδυόμενο μενού εργαλείων.
	Κατάσταση ελέγχου	Χρησιμοποιείται για να περάσετε σε κατάσταση ελέγχου όταν είναι ενεργοποιημένη κάποια άλλη κατάσταση.
	Κατάσταση παραθύρων	Χρησιμοποιείται για να περάσετε σε κατάσταση παραθύρων, όταν είναι ενεργοποιημένη κάποια άλλη κατάσταση.
	Δημιουργία αρχείου	Δημιουργία ενός νέου κενού αρχείου.
	Άνοιγμα αρχείου	Για να ανοίξετε ένα αποθηκευμένο αρχείο. Οι υποστηριζόμενες μορφές αρχείων περιλαμβάνουν: btx, doc, docx, xls, xlsx, ppt, pptx, pdf.
	Αποθήκευση αρχείου	Αποθηκεύει το αρχείο στο δίσκο για μελλοντική χρήση. Οι μορφές αρχείων που υποστηρίζονται περιλαμβάνουν: btx, doc, ppt, pdf.
	Εισαγωγή σελίδας	Εισαγωγή μιας κενής σελίδας.
	Προηγούμενη σελίδα	Επιλογή της προηγούμενης σελίδας. Η λειτουργία δεν είναι διαθέσιμη όταν δεν υπάρχει κάποια προηγούμενη σελίδα.
	Επόμενη σελίδα	Επιλογή της επόμενης σελίδας. Η λειτουργία δεν είναι διαθέσιμη όταν δεν υπάρχει κάποια επόμενη σελίδα.
	Επανάληψη τρέχουσας σελίδας	Αναπαραγωγή εκ νέου των λειτουργιών που έχει κάποια σελίδα.
	Εισαγωγή κειμένου	Εισάγετε κείμενο άμεσα στη σελίδα ή αντιγράψτε κείμενο από άλλο πρόγραμμα και επικολλήστε το στην τρέχουσα σελίδα.
	Αναγνώριση γραφής	Εισάγετε χειρόγραφο κείμενο στην τρέχουσα σελίδα.
	Εισαγωγή πόρου	Εισάγετε κάποιο πόρο στην τρέχουσα σελίδα.
	Εισαγωγή σχεδίου	Εισάγετε κάποιο σχέδιο στην τρέχουσα σελίδα.
	Σκίαση οθόνης	Μπορεί να χρησιμοποιηθεί για να σκιάσετε μέρος της εικόνας.



Μετακίνηση σελίδας Μπορείτε να μετακινήσετε την τρέχουσα σελίδα πάνω, κάτω, αριστερά, δεξιά με αυτή τη λειτουργία (κυρίως πάνω και κάτω) .



Μεγεθυντικός φακός Μπορεί να χρησιμοποιηθεί για να μεγεθύνετε μια περιοχή της οθόνης.



Φωτογραφική μηχανή Μπορεί να αποθηκεύσει τα περιεχόμενα της οθόνης.



Φακός αναζήτησης Μπορεί να κάνει τμήμα της σελίδας να φαίνεται με έντονο χρώμα.



Σύμπτυξη μπάρας Σύμπτυξη της μπάρας εργαλείων.

Η μπάρα εργαλείων χωρίζεται στις κάτωθι περιοχές επιλογής: Περιοχή κεντρικού μενού, Εναλλαγή κατάστασης, Λειτουργίες εγγράφων, Λειτουργίες σελίδας, Λειτουργίες γραφικών, Βοηθητικά εργαλεία. Όπως περιγράφεται παρακάτω:

1. Η περιοχή λειτουργιών εγγράφων περιλαμβάνει: Δημιουργία ενός νέου αρχείου, Άνοιγμα ενός αρχείου, Αποθήκευση ενός αρχείου, Αποθήκευση ενός αντιγράφου ενός αρχείου, Αυτόματη αποθήκευση, Προεπισκόπηση εκτύπωσης, Εκτύπωση, Εξαγωγή ως εικόνα, Εξαγωγή ως ιστοσελίδα, Εξαγωγή ως πόρος, Αποστολή email κ.ά.

2. Περιοχή λειτουργιών σελίδας: Εκκαθάριση των περιεχομένων μιας σελίδας, Διαγραφή σελίδας, Προεπισκόπηση σελίδας, Προεπισκόπηση πόρου, Εισαγωγή σελίδας, Προηγούμενη σελίδα, Επόμενη σελίδα, Αναπαραγωγή της τρέχουσας σελίδας, Συνεχής αναπαραγωγή της τρέχουσας σελίδας, Επανάληψη της τρέχουσας σελίδας (ων), Κλωνοποίηση σελίδας, Μεγέθυνση (μαζί με το υπομενού), Θέμα σελίδας, Πλέγμα σελίδας, Υπόβαθρο σελίδας, Διαγραφή σχεδίου.

3. Η περιοχή λειτουργιών γραφικών περιλαμβάνει: Πολλαπλή επιλογή, Αναγνώριση γραφής, Εισαγωγή κειμένου, Εισαγωγή πόρου, Εισαγωγή σχεδίου, Υπερ-σύνδεση .

4. Περιοχή βοηθητικών εργαλείων: Σκίαση οθόνης, Μετακίνηση σελίδας, Μεγεθυντικός φακός, Πληκτρολόγιο, Αριθμομηχανή, Ψηφιακά ρολόγια, Μοιρογνωμόνιο, Χάρακας, Πυξίδα, Τρίγωνο, Εξωτερικό εργαλείο κ.ά.

Τα εικονίδια λειτουργιών στην κεντρική μπάρα εργαλείων μπορούν να προσαρμοστούν από το χρήστη και να αποθηκεύσετε την επιθυμητή διαμόρφωση. Τα βήματα είναι τα εξής:

- Προσθήκη ενός εικονίδιο (Μπορούν να απεικονίζονται μέχρι και 20 εικονίδια στη μπάρα εργαλείων).

1. Επιλέξτε το εικονίδιο που θέλετε να προσθέσετε από το αναδυόμενο μενού

2. Κρατήστε το επιλεγμένο εικονίδιο και σύρετέ το στην επιθυμητή περιοχή στην κεντρική μπάρα εργαλείων.
3. Αφήστε τον κέρσορα στο επιθυμητό σημείο απόθεσης του εικονιδίου. Η λειτουργία έχει πλέον ολοκληρωθεί.

○ Διαγραφή ενός εικονιδίου

Κρατήστε το εικονίδιο που θέλετε να διαγράψετε και σύρετε τον κέρσορα έξω από την κεντρική μπάρα εργαλείων. Στη συνέχεια απελευθερώστε τον κέρσορα και η διαγραφή θα έχει ολοκληρωθεί.

○ Μετακίνηση ενός εικονιδίου

Κρατήστε το εικονίδιο που θέλετε να μετακινήσετε και σύρετε τον κέρσορα στον επιθυμητό προορισμό (μόνο στην αντίστοιχη περιοχή), στην μπάρα εργαλείων και απελευθερώστε τον κέρσορα για να ολοκληρώσετε την κίνηση.

Σημείωση: Η κεντρική μπάρα εργαλείων μπορεί να χρησιμοποιηθεί μόνο μέσω της κύριας γραφίδας και η βοηθητική γραφίδα μπορεί να λειτουργεί μόνο στην περιοχή σχεδίασης.

2.7 Συντομεύσεις πληκτρολογίου

Το λογισμικό διαθέτει κάποιες συντομεύσεις πληκτρολογίου, μέσω των οποίων μπορείτε να επιλέξετε γρήγορα την επιθυμητή λειτουργία.

Όλες οι συντομεύσεις και οι αντίστοιχες λειτουργίες είναι οι ακόλουθες:

Είδος	Συντόμευση πληκτρολογίου	Περιγραφή λειτουργίας
	Page Up	Προς την προηγούμενη σελίδα
	Page Down	Προς την επόμενη σελίδα
	Delete	Διαγραφή του επιλεγμένου αντικειμένου
Πλήκτρο συστήματος	↑	Μετακίνηση του επιλεγμένου αντικειμένου προς τα πάνω
	↓	Μετακίνηση του επιλεγμένου αντικειμένου προς τα κάτω
	←	Μετακίνηση του επιλεγμένου αντικειμένου προς τα αριστερά
	→	Μετακίνηση του επιλεγμένου αντικειμένου προς τα δεξιά
	F5	Αναπαραγωγή της τρέχουσας σελίδας

	Ctrl + A	Επιλογή όλων των αντικειμένων της τρέχουσας σελίδας
	Ctrl + C	Αντιγραφή του επιλεγμένου αντικειμένου
	Ctrl + F	Προβολή πλήρους οθόνης
	Ctrl + N	Δημιουργία νέου αρχείου
	Ctrl + I	Εισαγωγή νέας σελίδας κάτω από την τρέχουσα σελίδα
Συνδυασμός	Ctrl + O	Άνοιγμα αρχείου
πλήκτρων	Ctrl + P	Εκτύπωση
	Ctrl + S	Αποθήκευση αρχείου
	Ctrl + V	Επικόλληση αντικειμένου
	Ctrl + X	Αποκοπή αντικειμένου
	Ctrl + Y	Επαναφορά
	Ctrl + Z	Ακύρωση

2.8 Ρυθμίσεις παραμέτρων

Μπορείτε να ρυθμίσετε τις παραμέτρους του φακού αναζήτησης, τις παραμέτρους σχεδίασης, το ρυθμό αναπαραγωγής σελίδας, τις παραμέτρους κάμερας, την εικόνα για σκίαση, τις παραμέτρους βίντεο δικτύου, τις παραμέτρους γραφής και τον κωδικό πρόσβασης.

Κατάσταση παραμέτρων

1. Πιέστε "Εργαλεία" στο κεντρικό μενού και μπειτε στις "Επιλογές...".
2. Μπορείτε να ρυθμίσετε οποιεσδήποτε παραμέτρους στο παράθυρο ρυθμίσεων, όπως φαίνεται στην Εικ. 1:

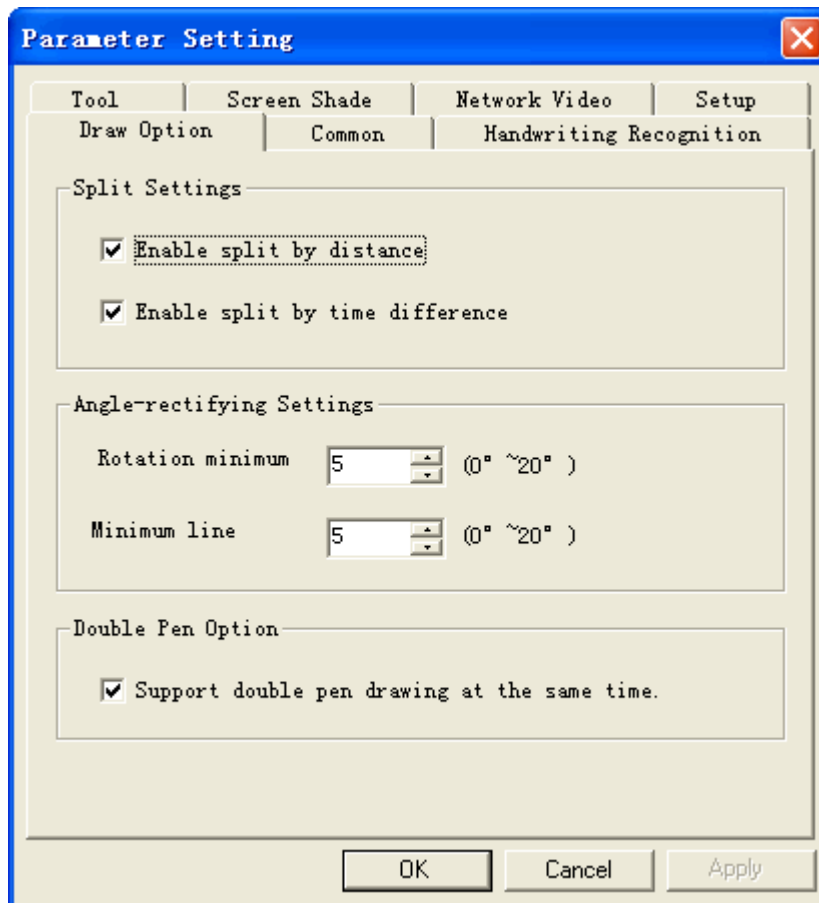

Εικ. 1: Ρυθμίσεις παραμέτρων

Κατάσταση ελέγχου

1. Παρακαλούμε κάντε μία από τις ακόλουθες λειτουργίες:

ο Πιέστε  ->  στο δίσκο χρήσης.

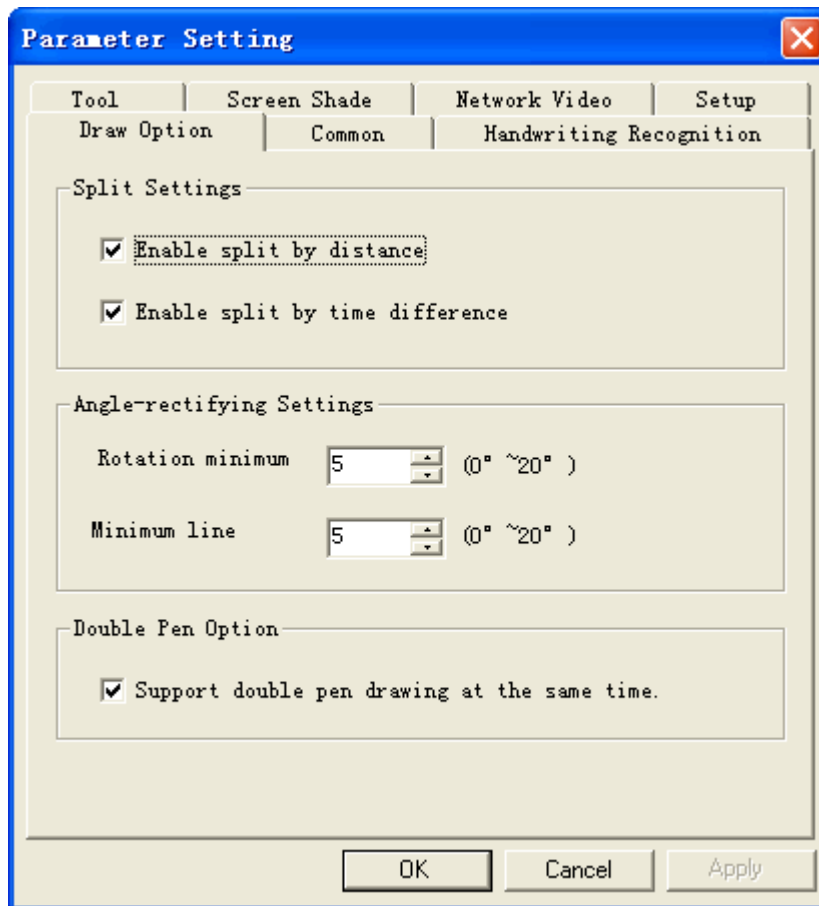

2. Μπορείτε να ρυθμίσετε οποιαδήποτε παράμετρο στο παράθυρο ρύθμισης παραμέτρων, όπως φαίνεται στην Εικ. 2:



Εικ. 2: Ρυθμίσεις παραμέτρων

Κατάσταση σχολιασμού, Κατάσταση πλήρους οθόνης, Κατάσταση διαφανούς σχολιασμού.

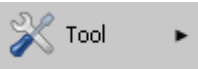
1. Παρακαλούμε κάντε μία από τις ακόλουθες λειτουργίες:

- Πιέστε  ->  Tool ->  Options στη μπάρα εργαλείων.

2. Μπορείτε να ρυθμίσετε οποιαδήποτε παράμετρο στο παράθυρο ρύθμισης παραμέτρων, όπως φαίνεται στην Εικ. 3:

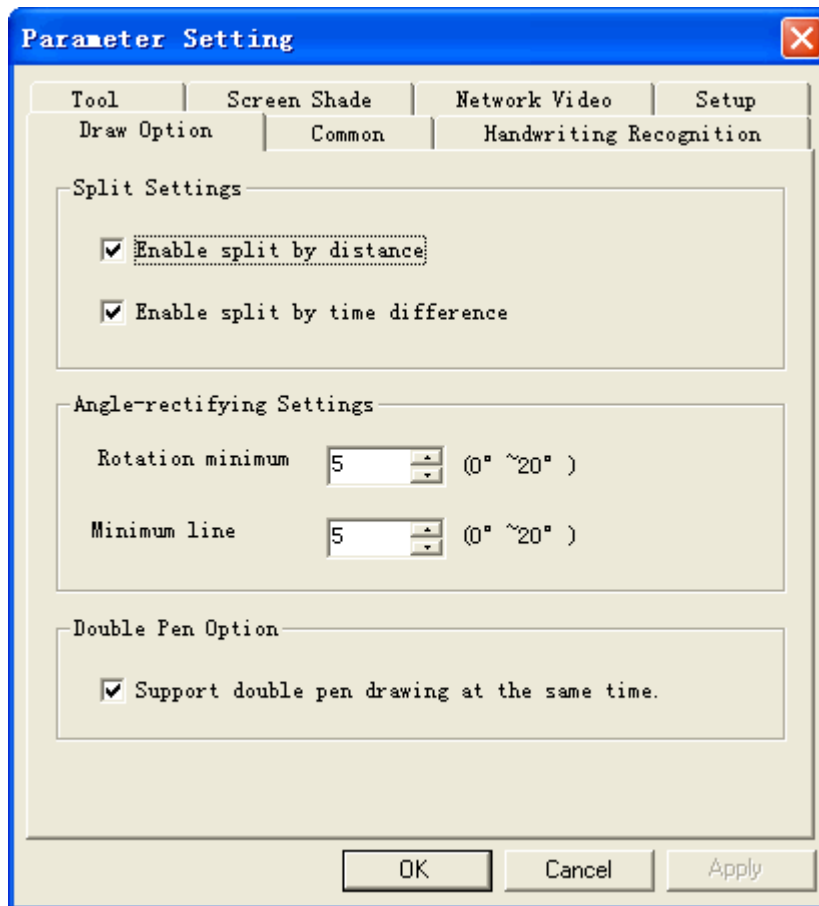

Εικ. 3: Ρυθμίσεις παραμέτρων

3. Καταστάσεις λειτουργίας

3.1 Κατάσταση ελέγχου



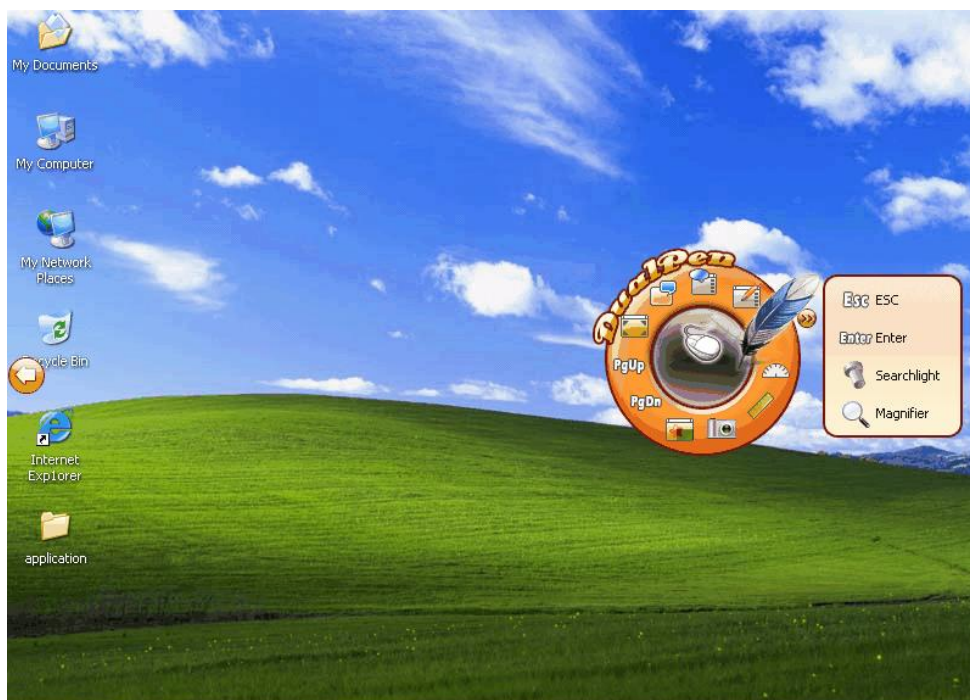

1. Σε κατάσταση ελέγχου, η διάταξη του παραθύρου είναι όπως στην Εικ.1:













Εικ. 1: Κατάσταση ελέγχου

- Η αριστερή πλευρά της οθόνης απεικονίζει το εικονίδιο "Μετακίνηση αναδυόμενης μπάρας εργαλείων"  . Αν πιέσετε το πλήκτρο αυτό, μπορείτε να μετακινήσετε την αναδυόμενη μπάρα στα αριστερά ή δεξιά.
- Η δεξιά πλευρά της οθόνης απεικονίζει την αναδυόμενη μπάρα εργαλείων.

2. Οι εργοστασιακές λειτουργίες των πλήκτρων του δίσκου χρήσης είναι οι ακόλουθες:

Πλήκτρο	Σημασία	Περιγραφή λειτουργίας
	Κατάσταση ελέγχου	Χρησιμοποιείται για να εμφανίσετε το υπομενού εργαλείων
	Κατάσταση παραθύρων	Χρησιμοποιείται για μετάβαση από κάποια άλλη κατάσταση, σε κατάσταση παραθύρων.
	Κατάσταση σχολιασμού	Χρησιμοποιείται για μετάβαση από κάποια άλλη κατάσταση, σε κατάσταση σχολιασμού.
	Κατάσταση διαφανούς σχολιασμού	Χρησιμοποιείται για μετάβαση από κάποια άλλη κατάσταση, σε κατάσταση διαφανούς σχολιασμού.
	Κατάσταση πλήρους οθόνης	Χρησιμοποιείται για μετάβαση από κάποια άλλη κατάσταση, σε κατάσταση πλήρους οθόνης.

	Page Up	Πλήκτρο Page Up για εικονικό πληκτρολόγιο.
	Page Down	Πλήκτρο Page Down για εικονικό πληκτρολόγιο.
	Σκίαση οθόνης	Ενεργοποίηση/ απενεργοποίηση της σκίασης οθόνης.
	Φωτογραφική μηχανή	Ενεργοποίηση/ απενεργοποίηση της φωτογραφικής μηχανής.
	Χάρακας	Ενεργοποίηση του χάρακα.
	Μοιρογνωμόνιο	Ενεργοποίηση μοιρογνωμονίου.
	ESC	Χρησιμοποιείται για έξοδο από το τρέχον εργαλείο.
	Enter	Χρησιμοποιείται για να επιβεβαιώσετε τη λειτουργία του τρέχοντος εργαλείου.
	Φακός αναζήτησης	Ενεργοποίηση φακού αναζήτησης.
	Μεγεθυντικός φακός	Ενεργοποίηση του μεγεθυντικού φακού.

3. Ο χρήστης μπορεί να καθορίσει τα πλήκτρα λειτουργιών που θα έχει η αναδυόμενη μπάρα εργαλείων, συμπεριλαμβανομένων των πλήκτρων συχνής χρήσης ή ακόμη μπορεί να αφαιρέσει πλήκτρα που δεν χρησιμοποιεί συχνά.









3.2 Κατάσταση διαφανούς σχολιασμού













1. Πιέστε "Κανονική γραφίδα" σε κατάσταση ελέγχου για να ενεργοποιήσετε την κατάσταση διαφανούς σχολιασμού, όπως φαίνεται στην Εικ 1::







Εικ.1: Κατάσταση σχολιασμού















2. Οι εργοστασιακές λειτουργίες των πλήκτρων του δίσκου χρήσης είναι οι ακόλουθες:

Πλήκτρο	Σημασία	Περιγραφή λειτουργίας
	Επιλογή αντικειμένου	Επιλογή κάποιου αντικειμένου στη σελίδα.
	Αναίρεση	Ακύρωση της τελευταίας ενέργειας. Η λειτουργία αυτή δεν θα ισχύει αν δεν υπάρχει ενέργεια προς αναίρεση.
	Επαναφορά	Επαναφορά της πιο πρόσφατα ακυρωμένης ενέργειας. Η λειτουργία δεν θα είναι διαθέσιμη αν δεν υπάρχει προηγούμενη ενέργεια.
	Κανονική γραφίδα	Η κανονική γραφίδα χρησιμοποιείται για γραφή στην οθόνη
	Διαφανής γραφίδα	Επιλέξτε τη διαφανή γραφίδα για σχεδίαση. Διαθέτει φωτεινά χρώματα και ευκολία στον τονισμό των σημείων κλειδιών.
	Γόμα	Λειτουργία γόμας: μπορεί να χρησιμοποιηθεί για να σβήσετε διάφορα σχέδια ή κείμενο που έχετε δημιουργήσει στην τρέχουσα σελίδα.
	Αναγνώριση γεωμετρικών σχημάτων	Τα σχήματα που μπορούν να ανιχνευθούν περιλαμβάνουν την ευθεία γραμμή, τον κύκλο, την έλλειψη, το τετράγωνο, το τρίγωνο, το παραλληλόγραμμο, το διαμάντι και το εξάγωνο.
	Σύντομη γραμμή	Για σχεδίαση σύντομης γραμμής

	Γεωμετρικά σχήματα	Παρέχει οχτώ συχνά χρησιμοποιούμενα γεωμετρικά σχήματα, συμπεριλαμβανομένου του τετραγώνου, της έλλειψης, του κύκλου, του τριγώνου, του διαμαντιού, του τραπεζίου, του παραλληλογράμμου και του εξαγώνου.
	Πλάτος γραφίδας	Ρύθμιση του πλάτους γραφής
	Στυλ γραμμής	Ρύθμιση του στυλ της τρέχουσας γραμμής.
	Χρώμα	Μπορεί να ρυθμίσει το χρώμα των διαφόρων αντικείμενων σχεδίασης, του κειμένου και των γεωμετρικών σχημάτων.
	Διαφάνεια	Μπορεί να ρυθμίσει τη διαφάνεια των διαφόρων αντικείμενων σχεδίασης, του κειμένου και των γεωμετρικών σχημάτων.
	Βούρτσα	Η βούρτσα μπορεί να ρυθμίσει αυτόματα το πλάτος γραφής ανάλογα με την ταχύτητα, παρομοιάζοντας το εφέ γραφής με βούρτσα.
	Επίπεδη γραφίδα	Η επίπεδη γραφίδα χρησιμοποιείται για να μπορείτε να γράψετε κάποιους δυτικούς χαρακτήρες (όπως οι Αραβικοί) .
	Γραφίδα σχεδίου	Η γραφίδα σχεδίου παρέχει εφέ σχεδίασης, με το οποίο μπορείτε να κάνετε γραμμές που περιέχουν κάποιο σχέδιο.
	Σπρέι χρώματος	Μπορεί να χρησιμοποιηθεί για να γεμίσετε με χρώμα κάποια περιοχή που έχει περικλειστεί.
	Κάλυμμα βραβείου	Σχεδιάστε ένα τετράγωνο πεδίο στον πίνακα με την ηλεκτρονική γραφίδα.
	Αποκάλυψη βραβείου	Χρησιμοποιήστε την αποκάλυψη βραβείου, ξύνοντας με την ηλεκτρονική γραφίδα πάνω στο κάλυμμα βραβείου.
	Σφραγίδα	Η σφραγίδα μπορεί να χρησιμοποιηθεί για να βάλετε κάποια εικόνα ως σφραγίδα, πάνω στη σελίδα.

3. Οι εργοστασιακές λειτουργίες των πλήκτρων της μπάρας εργαλείων είναι οι ακόλουθες:

Πλήκτρο	Σημασία	Περιγραφή λειτουργίας
	Αναδυόμενο μενού	Το αναδυόμενο μενού εργαλείων
	Κατάσταση ελέγχου	Χρησιμοποιείται για μετάβαση από κάποια άλλη κατάσταση, σε κατάσταση ελέγχου.
	Κατάσταση παραθύρων	Χρησιμοποιείται για μετάβαση από κάποια άλλη κατάσταση, σε κατάσταση παραθύρων.
	Δημιουργία αρχείου	Δημιουργία νέου κενού αρχείου

	Άνοιγμα αρχείου	Για να ανοίξετε ένα αποθηκευμένο αρχείο. Οι υποστηριζόμενες μορφές αρχείων περιλαμβάνουν: btx, doc, docx, xls, xlsx, ppt, pptx, pdf.
	Αποθήκευση αρχείου	Αποθηκεύει το αρχείο στο δίσκο για μελλοντική χρήση. Οι μορφές αρχείων που υποστηρίζονται περιλαμβάνουν: btx,doc,ppt,pdf.
	Εισαγωγή σελίδας	Εισαγωγή μιας κενής σελίδας.
	Προηγούμενη σελίδα	Επιλογή της προηγούμενης σελίδας. Η λειτουργία δεν είναι διαθέσιμη όταν δεν υπάρχει κάποια προηγούμενη σελίδα.
	Επόμενη σελίδα	Επιλογή της επόμενης σελίδας. Η λειτουργία δεν είναι διαθέσιμη όταν δεν υπάρχει κάποια επόμενη σελίδα.
	Επανάληψη τρέχουσας σελίδας	Αναπαραγωγή εκ νέου των λειτουργιών που έχει κάποια σελίδα.
	Εισαγωγή κειμένου	Εισάγετε κείμενο άμεσα στη σελίδα ή αντιγράψτε κείμενο από άλλο πρόγραμμα και επικολλήστε το στην τρέχουσα σελίδα.
	Αναγνώριση γραφής	Εισάγετε χειρόγραφο κείμενο στην τρέχουσα σελίδα.
	Εισαγωγή πόρου	Εισάγετε κάποιο πόρο στην τρέχουσα σελίδα.
	Εισαγωγή σχεδίου	Εισάγετε κάποιο σχέδιο στην τρέχουσα σελίδα.
	Σκίαση οθόνης	Μπορεί να χρησιμοποιηθεί για να σκιάσετε μέρος της εικόνας.
	Μετακίνηση σελίδας	Μπορείτε να μετακινήσετε την τρέχουσα σελίδα πάνω, κάτω, αριστερά, δεξιά με αυτή τη λειτουργία (κυρίως πάνω και κάτω) .
	Μεγεθυντικός φακός	Μπορεί να χρησιμοποιηθεί για να μεγεθύνετε μια περιοχή της οθόνης.
	Φωτογραφική μηχανή	Μπορεί να αποθηκεύσει τα περιεχόμενα της οθόνης.
	Φακός αναζήτησης	Μπορεί να κάνει τμήμα της σελίδας να φαίνεται με έντονο χρώμα.
	Σύμπτυξη μπάρας	Σύμπτυξη της μπάρας εργαλείων.

4. Ο χρήστης μπορεί να καθορίσει τα πλήκτρα λειτουργιών που θα έχει ο δίσκος χρήσης, συμπεριλαμβανομένων των πλήκτρων συχνής χρήσης ή ακόμη μπορεί να αφαιρέσει πλήκτρα που δεν χρησιμοποιεί συχνά.

Σημείωση: Τα αρχεία πολυμέσων που βρίσκονται κάτω από διαφανές layer

σχολιασμού, θα συνεχίσουν να αναπαράγονται σε κατάσταση διαφανούς σχολιασμού.



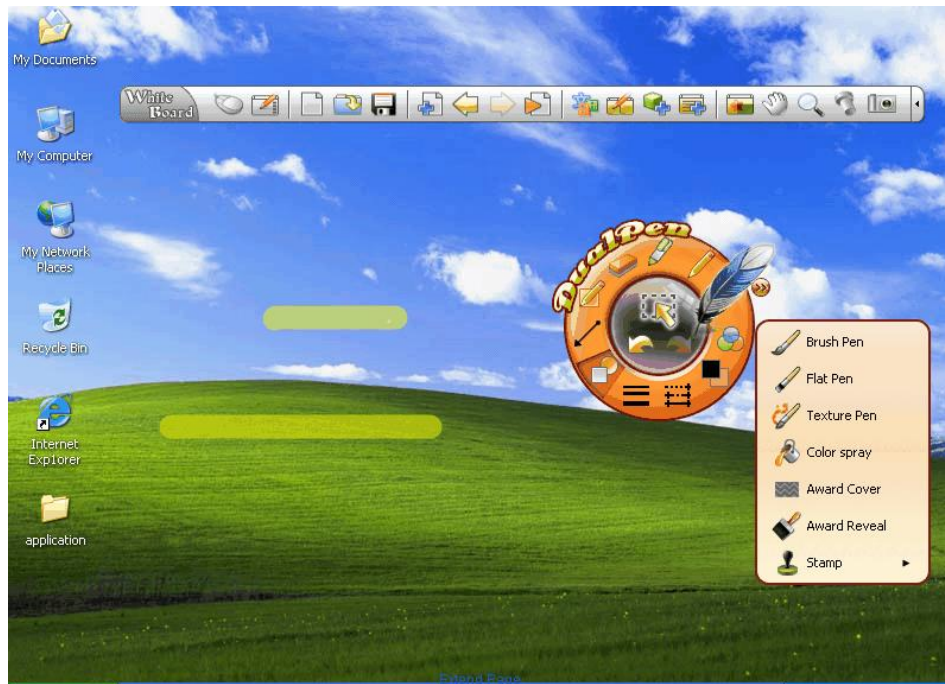

3.3 Κατάσταση σχολιασμού















1. Σε κατάσταση σχολιασμού, το παράθυρο είναι σαν αυτό που φαίνεται στην Εικ. 1:



Εικ. 1: Κατάσταση σχολιασμού



















2. Οι εργοστασιακές λειτουργίες των πλήκτρων του δίσκου χρήσης είναι οι ακόλουθες:

Πλήκτρο	Σημασία	Περιγραφή λειτουργίας
	Επιλογή αντικειμένου	Επιλογή κάποιου αντικειμένου στη σελίδα.
	Αναίρεση	Ακύρωση της τελευταίας ενέργειας. Η λειτουργία αυτή δεν θα ισχύει αν δεν υπάρχει ενέργεια προς αναίρεση.
	Επαναφορά	Επαναφορά της πιο πρόσφατα ακυρωμένης ενέργειας. Η λειτουργία δεν θα είναι διαθέσιμη αν δεν υπάρχει προηγούμενη ενέργεια.
	Κανονική γραφίδα	Η κανονική γραφίδα χρησιμοποιείται για γραφή στην οθόνη.
	Διαφανής γραφίδα	Επιλέξτε τη διαφανή γραφίδα για σχεδίαση. Διαθέτει φωτεινά χρώματα και ευκολία στον τονισμό των σημείων κλειδιών.

	Γόμα	Λειτουργία γόμας: Μπορεί να χρησιμοποιηθεί για να σβήσετε διάφορα σχέδια ή κείμενο που έχετε δημιουργήσει στην τρέχουσα σελίδα.
	Αναγνώριση γεωμετρικών σχημάτων	Τα σχήματα που μπορούν να ανιχνευθούν περιλαμβάνουν την ευθεία γραμμή, τον κύκλο, την έλλειψη, το τετράγωνο, το τρίγωνο, το παραλληλόγραμμο, το διαμάντι και το εξάγωνο.
	Σύντομη γραμμή	Για σχεδίαση σύντομης γραμμής
	Γεωμετρικά σχήματα	Παρέχει οχτώ συχνά χρησιμοποιούμενα γεωμετρικά σχήματα, συμπεριλαμβανομένου του τετραγώνου, της έλλειψης, του κύκλου, του τριγώνου, του διαμαντιού, του τραπεζίου, του παραλληλογράμμου και του εξαγώνου.
	Πλάτος γραφίδας	Ρύθμιση του πλάτους γραφής.
	Στυλ γραμμής	Ρύθμιση του στυλ της τρέχουσας γραμμής.
	Χρώμα	Μπορεί να ρυθμίσει το χρώμα των διαφόρων αντικείμενων σχεδίασης, του κειμένου και των γεωμετρικών σχημάτων.
	Διαφάνεια	Μπορεί να ρυθμίσει τη διαφάνεια των διαφόρων αντικείμενων σχεδίασης, του κειμένου και των γεωμετρικών σχημάτων.
	Βούρτσα	Η βούρτσα μπορεί να ρυθμίσει αυτόματα το πλάτος γραφής ανάλογα με την ταχύτητα, παρομοιάζοντας το εφέ γραφής με βούρτσα.
	Επίπεδη γραφίδα	Η επίπεδη γραφίδα χρησιμοποιείται για να μπορείτε να γράψετε κάποιους δυτικούς χαρακτήρες (όπως οι Αραβικοί) .
	Γραφίδα σχεδίου	Η γραφίδα σχεδίου παρέχει εφέ σχεδίασης, με το οποίο μπορείτε να κάνετε γραμμές που περιέχουν κάποιο σχέδιο.
	Σπρέι χρώματος	Μπορεί να χρησιμοποιηθεί για να γεμίσετε με χρώμα κάποια περιοχή που έχει περικλειστεί.
	Κάλυμμα βραβείου	Σχεδιάστε ένα τετράγωνο πεδίο στον πίνακα με την ηλεκτρονική γραφίδα.
	Αποκάλυψη βραβείου	Χρησιμοποιήστε την αποκάλυψη βραβείου, ξύνοντας με την ηλεκτρονική γραφίδα πάνω στο κάλυμμα βραβείου.
	Σφραγίδα	Η σφραγίδα μπορεί να χρησιμοποιηθεί για να βάλετε κάποια εικόνα ως σφραγίδα, πάνω στη σελίδα.

3. Οι εργοστασιακές λειτουργίες των πλήκτρων της μπάρας εργαλείων είναι οι ακόλουθες:

Πλήκτρο	Σημασία	Περιγραφή λειτουργίας
	Αναδυόμενο μενού	Το αναδυόμενο μενού εργαλείων

	Κατάσταση ελέγχου	Χρησιμοποιείται για μετάβαση από κάποια άλλη κατάσταση, σε κατάσταση ελέγχου.
	Κατάσταση παραθύρων	Χρησιμοποιείται για μετάβαση από κάποια άλλη κατάσταση, σε κατάσταση παραθύρων.
	Δημιουργία αρχείου	Δημιουργία νέου κενού αρχείου
	Άνοιγμα αρχείου	Για να ανοίξετε ένα αποθηκευμένο αρχείο. Οι υποστηριζόμενες μορφές αρχείων περιλαμβάνουν: btx, doc, docx, xls, xlsx, ppt, pptx, pdf.
	Αποθήκευση αρχείου	Αποθηκεύει το αρχείο στο δίσκο για μελλοντική χρήση. Οι μορφές αρχείων που υποστηρίζονται περιλαμβάνουν: btx, doc, ppt, pdf.
	Εισαγωγή σελίδας	Εισαγωγή μιας κενής σελίδας.
	Προηγούμενη σελίδα	Επιλογή της προηγούμενης σελίδας. Η λειτουργία δεν είναι διαθέσιμη όταν δεν υπάρχει κάποια προηγούμενη σελίδα.
	Επόμενη σελίδα	Επιλογή της επόμενης σελίδας. Η λειτουργία δεν είναι διαθέσιμη όταν δεν υπάρχει κάποια επόμενη σελίδα.
	Επανάληψη τρέχουσας σελίδας	Αναπαραγωγή εκ νέου των λειτουργιών που έχει κάποια σελίδα.
	Εισαγωγή κειμένου	Εισάγετε κείμενο άμεσα στη σελίδα ή αντιγράψτε κείμενο από άλλο πρόγραμμα και επικολλήστε το στην τρέχουσα σελίδα.
	Αναγνώριση γραφής	Εισάγετε χειρόγραφο κείμενο στην τρέχουσα σελίδα.
	Εισαγωγή πόρου	Εισάγετε κάποιο πόρο στην τρέχουσα σελίδα.
	Εισαγωγή σχεδίου	Εισάγετε κάποιο σχέδιο στην τρέχουσα σελίδα.
	Σκίαση οθόνης	Μπορεί να χρησιμοποιηθεί για να σκιάσετε μέρος της εικόνας.
	Μετακίνηση σελίδας	Μπορείτε να μετακινήσετε την τρέχουσα σελίδα πάνω, κάτω, αριστερά, δεξιά με αυτή τη λειτουργία (κυρίως πάνω και κάτω) .
	Μεγεθυντικός φακός	Μπορεί να χρησιμοποιηθεί για να μεγεθύνετε μια περιοχή της οθόνης.
	Φωτογραφική μηχανή	Μπορεί να αποθηκεύσει τα περιεχόμενα της οθόνης.
	Φακός αναζήτησης	Μπορεί να κάνει τμήμα της σελίδας να φαίνεται με έντονο χρώμα.
	Σύμπτυξη μπάρας	Σύμπτυξη της μπάρας εργαλείων.



4. Ο χρήστης μπορεί να καθορίσει τα πλήκτρα λειτουργιών που θα έχει ο δίσκος χρήσης, συμπεριλαμβανομένων των πλήκτρων συχνής χρήσης ή ακόμη μπορεί να αφαιρέσει πλήκτρα που δεν χρησιμοποιεί συχνά .

3.4 Κατάσταση παραθύρων

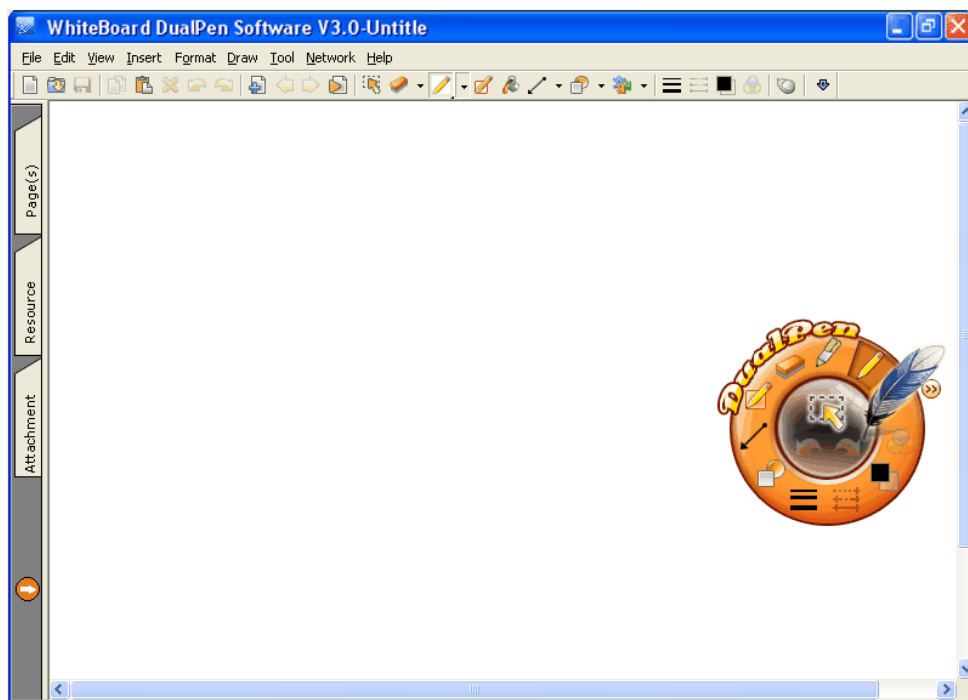
1. Σε κατάσταση παραθύρων, η διάταξη είναι όπως αυτή που φαίνεται στην Εικ. 1:



Εικ. 1: Κατάσταση παραθύρων

2. Η κατάσταση παραθύρων περιλαμβάνει τα τέσσερα ακόλουθα μέρη:
 - Μπάρα μενού: μπορεί να κάνει τις περισσότερες λειτουργίες του λογισμικού, εντούτοις, αυτές οι λειτουργίες μπορούν να πραγματοποιηθούν απλά επιλέγοντας τα μενού βήμα προς βήμα.
 - Μπάρα εργαλείων: παρέχει τα κοινά εργαλεία σχεδίασης. Μπορείτε να θέσετε τη μπάρα σε θέση κλειδώματος, με το πλήκτρο .
 - Μπάρα προεπισκόπησης: Μπορεί να χρησιμοποιηθεί για να δείτε την προεπισκόπηση σελίδας. Η προεπισκόπηση μπορεί να τεθεί σε θέση κλειδώματος, πιέζοντας το πλήκτρο .
 - Περιοχή σχεδίασης: Ο χρήστης μπορεί να σχεδιάσει ελεύθερα σ' αυτή την περιοχή.





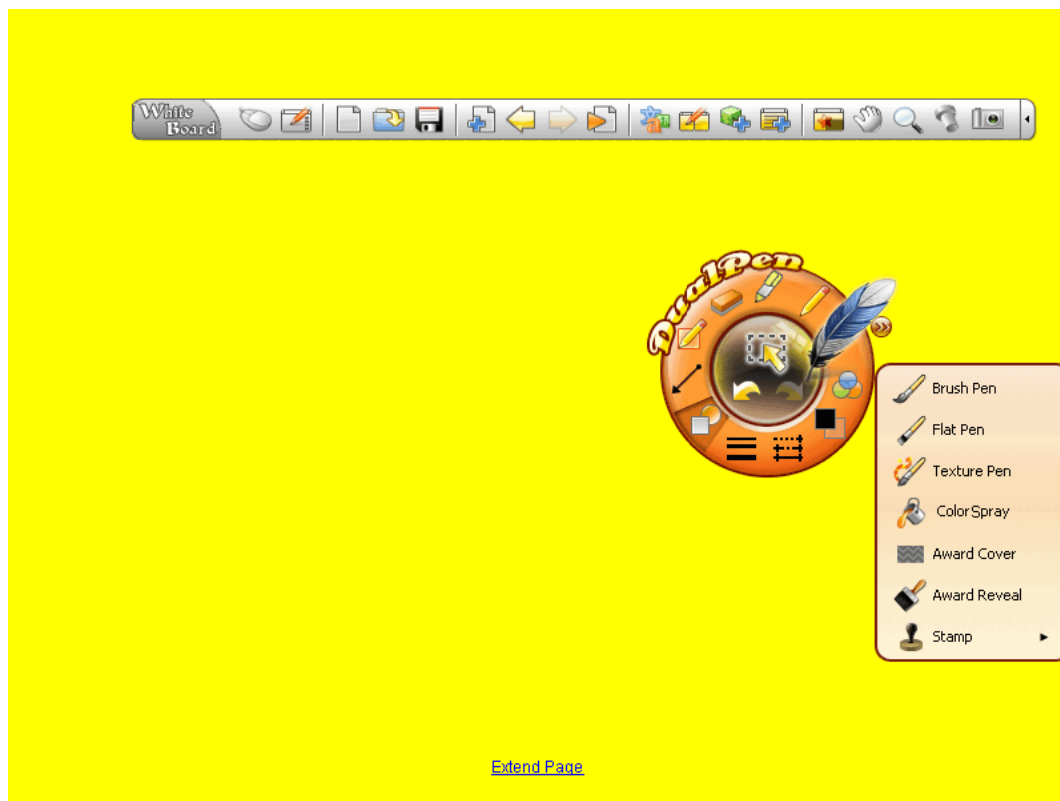

3.5 Κατάσταση πλήρους οθόνης













1. Σε κατάσταση πλήρους οθόνης, η διάταξη του παραθύρου είναι όπως φαίνεται στην Εικ.1:





Εικ. 1: Κατάσταση πλήρους οθόνης



















- Οι εργοστασιακές λειτουργίες των πλήκτρων του δίσκου χρήσης είναι οι ακόλουθες:

Πλήκτρο	Σημασία	Περιγραφή λειτουργίας
	Επιλογή αντικειμένου	Επιλογή κάποιου αντικειμένου στη σελίδα.
	Αναίρεση	Ακύρωση της τελευταίας ενέργειας. Η λειτουργία αυτή δεν θα ισχύει αν δεν υπάρχει ενέργεια προς αναίρεση.
	Επαναφορά	Επαναφορά της πιο πρόσφατα ακυρωμένης ενέργειας. Η λειτουργία δεν θα είναι διαθέσιμη αν δεν υπάρχει προηγούμενη ενέργεια.
	Κανονική γραφίδα	Η κανονική γραφίδα χρησιμοποιείται για γραφή στην οθόνη
	Διαφανής γραφίδα	Επιλέξτε τη διαφανή γραφίδα για σχεδίαση. Διαθέτει φωτεινά χρώματα και ευκολία στον τονισμό των σημείων κλειδιών.
	Γόμα	Λειτουργία γόμας: Μπορεί να χρησιμοποιηθεί για να σβήσετε διάφορα σχέδια ή κείμενο που έχετε δημιουργήσει στην τρέχουσα σελίδα.
	Αναγνώριση γεωμετρικών	Τα σχήματα που μπορούν να ανιχνευθούν περιλαμβάνουν την ευθεία γραμμή, τον κύκλο, την έλλειψη, το τετράγωνο, το τρίγωνο, το

	σχημάτων	παραλληλόγραμμο, το διαμάντι και το εξάγωνο.
	Σύντομη γραμμή	Για σχεδίαση σύντομης γραμμής
	Γεωμετρικά σχήματα	Παρέχει οχτώ συχνά χρησιμοποιούμενα γεωμετρικά σχήματα, συμπεριλαμβανομένου του τετραγώνου, της έλλειψης, του κύκλου, του τριγώνου, του διαμαντιού, του τραπεζίου, του παραλληλογράμμου και του εξαγώνου.
	Πλάτος γραφίδας	Ρύθμιση του πλάτους γραφής.
	Στυλ γραμμής	Ρύθμιση του στυλ της τρέχουσας γραμμής.
	Χρώμα	Μπορεί να ρυθμίσει το χρώμα των διαφόρων αντικείμενων σχεδίασης, του κειμένου και των γεωμετρικών σχημάτων.
	Διαφάνεια	Μπορεί να ρυθμίσει τη διαφάνεια των διαφόρων αντικείμενων σχεδίασης, του κειμένου και των γεωμετρικών σχημάτων.
	Βούρτσα	Η βούρτσα μπορεί να ρυθμίσει αυτόματα το πλάτος γραφής ανάλογα με την ταχύτητα, παρομοιάζοντας το εφέ γραφής με βούρτσα.
	Επίπεδη γραφίδα	Η επίπεδη γραφίδα χρησιμοποιείται για να μπορείτε να γράψετε κάποιους δυτικούς χαρακτήρες (όπως οι Αραβικοί) .
	Γραφίδα σχεδίου	Η γραφίδα σχεδίου παρέχει εφέ σχεδίασης, με το οποίο μπορείτε να κάνετε γραμμές που περιέχουν κάποιο σχέδιο.
	Σπρέι χρώματος	Μπορεί να χρησιμοποιηθεί για να γεμίσετε με χρώμα κάποια περιοχή που έχει περικλειστεί.
	Κάλυμμα βραβείου	Σχεδιάστε ένα τετράγωνο πεδίο στον πίνακα με την ηλεκτρονική γραφίδα.
	Αποκάλυψη βραβείου	Χρησιμοποιήστε την αποκάλυψη βραβείου, ξύνοντας με την ηλεκτρονική γραφίδα πάνω στο κάλυμμα βραβείου.
	Σφραγίδα	Η σφραγίδα μπορεί να χρησιμοποιηθεί για να βάλετε κάποια εικόνα ως σφραγίδα, πάνω στη σελίδα.

- Οι εργοστασιακές λειτουργίες των πλήκτρων της μπάρας εργαλείων είναι οι ακόλουθες:

Πλήκτρο	Σημασία	Περιγραφή λειτουργίας
	Αναδυόμενο μενού	Το αναδυόμενο μενού εργαλείων
	Κατάσταση ελέγχου	Χρησιμοποιείται για μετάβαση από κάποια άλλη κατάσταση, σε κατάσταση ελέγχου.

	Κατάσταση παραθύρων	Χρησιμοποιείται για μετάβαση από κάποια άλλη κατάσταση, σε κατάσταση παραθύρων.
	Δημιουργία αρχείου	Δημιουργία νέου κενού αρχείου.
	Άνοιγμα αρχείου	Για να ανοίξετε ένα αποθηκευμένο αρχείο. Οι υποστηριζόμενες μορφές αρχείων περιλαμβάνουν: btx, doc, docx, xls, xlsx, ppt, pptx, pdf.
	Αποθήκευση αρχείου	Αποθηκεύει το αρχείο στο δίσκο για μελλοντική χρήση. Οι μορφές αρχείων που υποστηρίζονται περιλαμβάνουν: btx, doc, ppt, pdf.
	Εισαγωγή σελίδας	Εισαγωγή μιας κενής σελίδας.
	Προηγούμενη σελίδα	Επιλογή της προηγούμενης σελίδας. Η λειτουργία δεν είναι διαθέσιμη όταν δεν υπάρχει κάποια προηγούμενη σελίδα.
	Επόμενη σελίδα	Επιλογή της επόμενης σελίδας. Η λειτουργία δεν είναι διαθέσιμη όταν δεν υπάρχει κάποια επόμενη σελίδα.
	Επανάληψη τρέχουσας σελίδας	Αναπαραγωγή εκ νέου των λειτουργιών που έχει κάποια σελίδα.
	Εισαγωγή κειμένου	Εισάγετε κείμενο άμεσα στη σελίδα ή αντιγράψτε κείμενο από άλλο πρόγραμμα και επικολλήστε το στην τρέχουσα σελίδα.
	Αναγνώριση γραφής	Εισάγετε χειρόγραφο κείμενο στην τρέχουσα σελίδα.
	Εισαγωγή πόρου	Εισάγετε κάποιο πόρο στην τρέχουσα σελίδα.
	Εισαγωγή σχεδίου	Εισάγετε κάποιο σχέδιο στην τρέχουσα σελίδα.
	Σκίαση οθόνης	Μπορεί να χρησιμοποιηθεί για να σκιάσετε μέρος της εικόνας.
	Μετακίνηση σελίδας	Μπορείτε να μετακινήσετε την τρέχουσα σελίδα πάνω, κάτω, αριστερά, δεξιά με αυτή τη λειτουργία (κυρίως πάνω και κάτω) .
	Μεγεθυντικός φακός	Μπορεί να χρησιμοποιηθεί για να μεγεθύνετε μια περιοχή της οθόνης.
	Φωτογραφική μηχανή	Μπορεί να αποθηκεύσει τα περιεχόμενα της οθόνης.
	Φακός αναζήτησης	Μπορεί να κάνει τμήμα της σελίδας να φαίνεται με έντονο χρώμα.
	Σύμπτυξη μπάρας	Σύμπτυξη της μπάρας εργαλείων.

- Ο χρήστης μπορεί να καθορίσει τα πλήκτρα λειτουργιών που θα έχει ο δίσκος χρήσης, συμπεριλαμβανομένων των πλήκτρων συχνής χρήσης ή ακόμη μπορεί να αφαιρέσει πλήκτρα που δεν χρησιμοποιεί συχνά.

3.6 Αλλαγή κατάστασης

Αλλαγή μεταξύ των καταστάσεων

- Αλλαγή σε κατάσταση ελέγχου
- Αλλαγή σε κατάσταση σχολιασμού
- Αλλαγή σε κατάσταση παραθύρων
- Αλλαγή σε κατάσταση πλήρους οθόνης
- Αλλαγή σε κατάσταση διαφανούς σχολιασμού

3.6.1 Αλλαγή σε κατάσταση ελέγχου

1. Κατάσταση παραθύρων: Παρακαλούμε εφαρμόστε τα ακόλουθα

- Πιέστε το πλήκτρο "Κατάσταση ελέγχου"  στη μπάρα εργαλείων.



- Πιέστε το εικονίδιο "Ελαχιστοποίηση"  πάνω δεξιά στο παράθυρο.

2. Σε κατάσταση σχολιασμού, πιέστε το πλήκτρο "Κατάσταση ελέγχου" .

3. Σε κατάσταση πλήρους οθόνης, πιέστε το πλήκτρο "Κατάσταση ελέγχου" .

4. Σε κατάσταση διαφανούς σχολιασμού, πιέστε το πλήκτρο "Κατάσταση ελέγχου" .

Σημείωση: Αν τρέχει άλλη εφαρμογή σε κατάσταση παραθύρων, το λογισμικό θα αλλάξει αυτόματα σε κατάσταση ελέγχου.

3.6.2 Αλλαγή σε κατάσταση σχολιασμού

Σε κατάσταση ελέγχου, πιέστε το πλήκτρο "Κατάσταση σχολιασμού"  στο δίσκο χρήσης.

3.6.3 Αλλαγή σε κατάσταση παραθύρων

1. Σε κατάσταση ελέγχου, πιέστε το πλήκτρο  στο δίσκο χρήσης.

2. Σε κατάσταση πλήρους οθόνης, σχολιασμού και διαφανούς σχολιασμού, πιέστε το πλήκτρο  στη μπάρα εργαλείων.

3.6.4 Αλλαγή σε κατάσταση διαφανούς σχολιασμού

1. Σε κατάσταση ελέγχου, πιάστε το πλήκτρο  στο δίσκο χρήσης.

3.6.5 Αλλαγή σε κατάσταση πλήρους οθόνης

1. Σε κατάσταση παραθύρων, πιάστε «Προβολή» στη μπάρα μενού → «Πλήρης οθόνη».
2. Σε κατάσταση ελέγχου, πιάστε το πλήκτρο "Πλήρους οθόνης"  στο δίσκο χρήσης.

4. Δημιουργία, άνοιγμα και αποθήκευση αρχείου

4.1 Δημιουργία αρχείου

Δημιουργία ενός νέου, κενού αρχείου.

Κατάσταση παραθύρων

Παρακαλούμε κάντε μία από τις ακόλουθες ενέργειες:





- Κάντε κλικ στο πλήκτρο «Νέο»  στη μπάρα εργαλείων.
- Πιάστε «Αρχείο» στο κεντρικό μενού → «Νέο».

Κατάσταση ελέγχου

- Πιάστε  ->  ->  στο δίσκο χρήσης.

Κατάσταση σχολιασμού, Κατάσταση πλήρους οθόνης, Κατάσταση διαφανούς σχολιασμού

Παρακαλούμε εφαρμόστε ένα από τα ακόλουθα στη μπάρα εργαλείων:

- Κάντε κλικ στο πλήκτρο «Νέο» .
- Πιάστε  ->  -> .

4.2 Άνοιγμα ενός αρχείου

Για να ανοίξετε ένα αποθηκευμένο αρχείο. Τα φορμά που υποστηρίζονται περιλαμβάνουν τα: btx, doc, docx, xls, xlsx, ppt, pptx, pdf.

Κατάσταση παραθύρων

1. Παρακαλούμε εφαρμόστε ένα από τα ακόλουθα:

- Πιέστε το πλήκτρο «Άνοιγμα»  στη μπάρα εργαλείων.
- Πιέστε «Αρχείο» στο κεντρικό μενού και στη συνέχεια «Άνοιγμα».

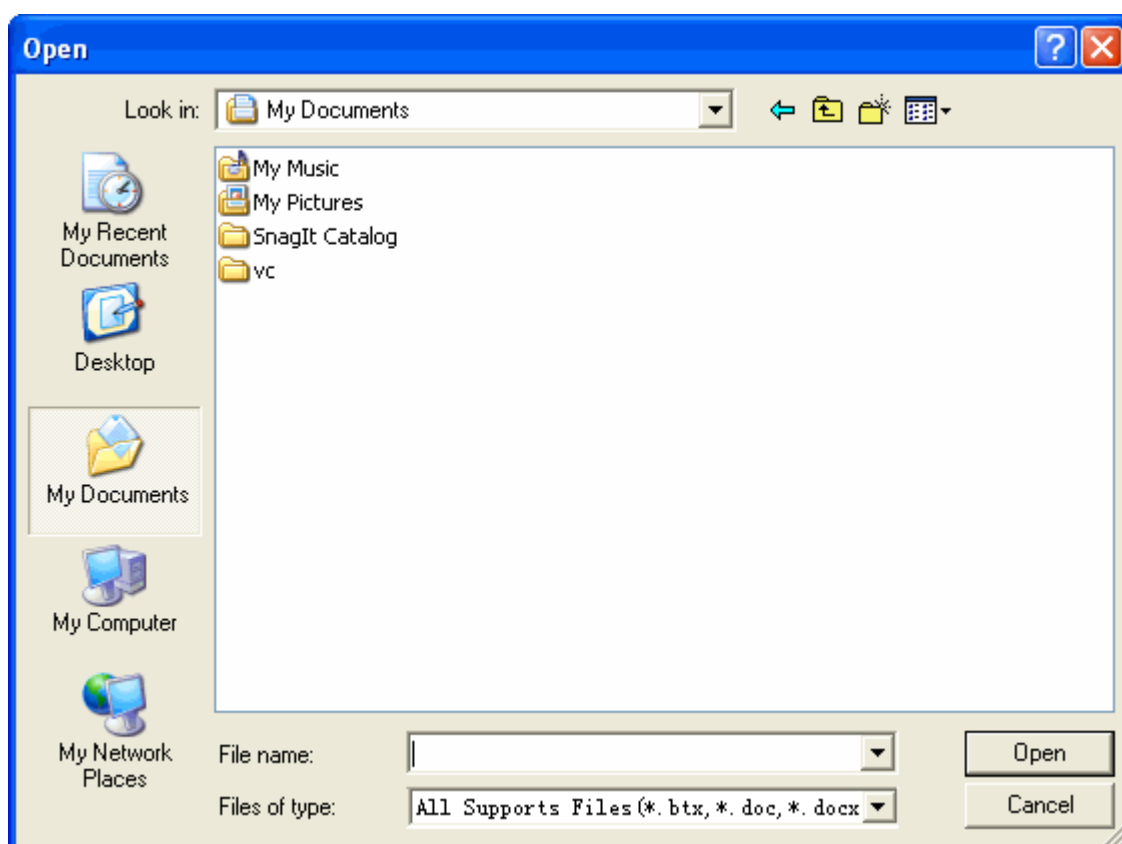

2. Το παράθυρο «Άνοιγμα» ανοίγει (βλ. Εικ.1):



Εικ. 1: Άνοιγμα αρχείου

3. Επιλέξτε το αρχείο που θέλετε να ανοίξετε και στη συνέχεια πιέστε «Άνοιγμα».

Κατάσταση ελέγχου

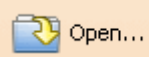
1. Πιέστε  ->  File ->  Open... στο δίσκο χρήσης.
2. Το παράθυρο «Άνοιγμα» εμφανίζεται, όπως φαίνεται στην Εικ.2:

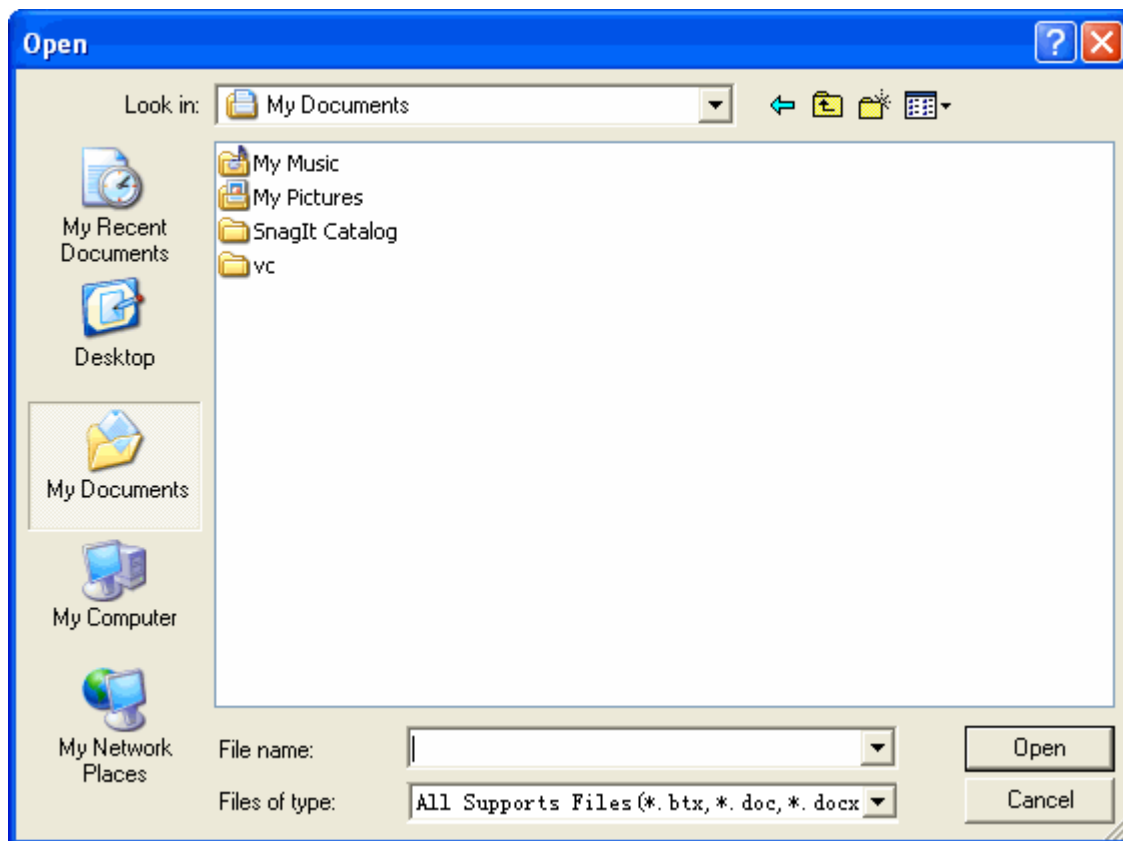

Εικ. 2: Άνοιγμα αρχείου

3. Επιλέξτε το αρχείο που θέλετε ν' ανοίξετε και στη συνέχεια πιέστε «Άνοιγμα».

Κατάσταση σχολιασμού, Κατάσταση πλήρους οθόνης, Κατάσταση διαφανούς σχολιασμού

1. Παρακαλούμε εφαρμόστε ένα από τα ακόλουθα:

- Πιέστε το πλήκτρο «Άνοιγμα»  στη μπάρα εργαλείων.

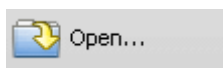
- Πιέστε  ->  -> .

2. Το παράθυρο «Άνοιγμα» εμφανίζεται, όπως φαίνεται στην Εικ. 3:

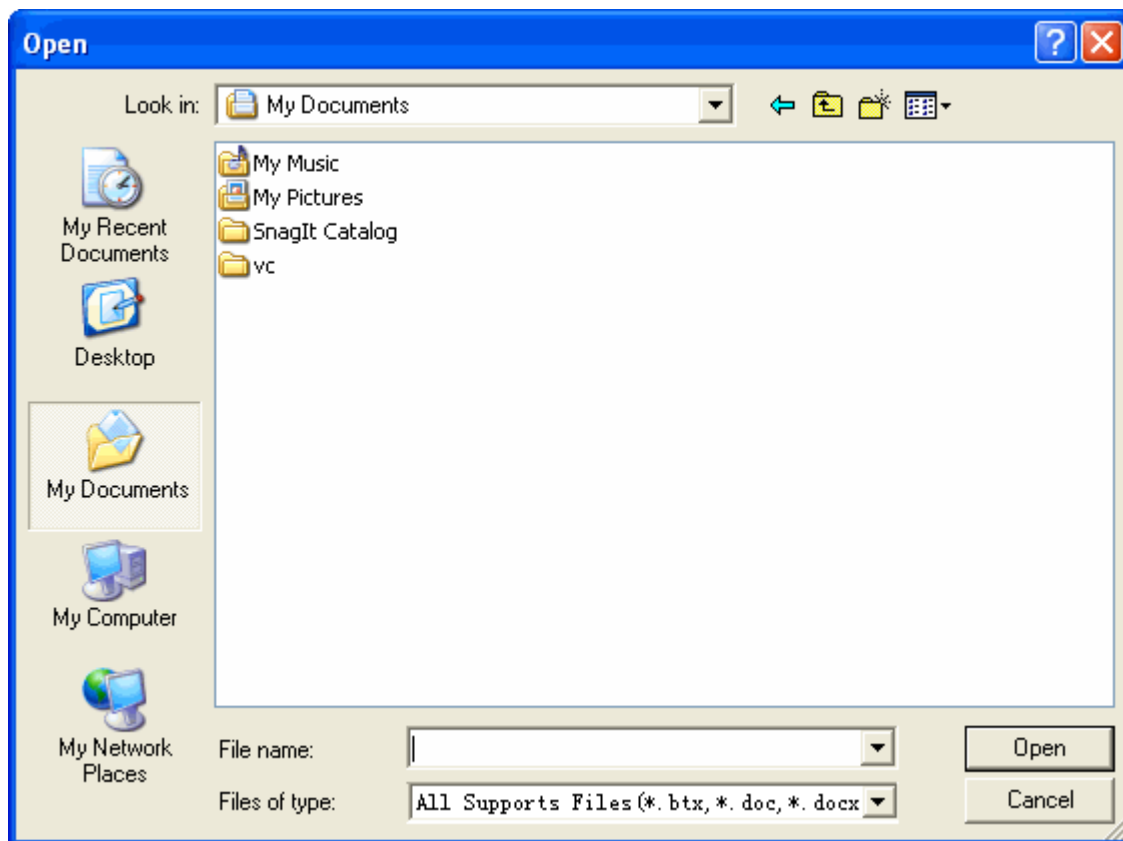

Εικ. 3: Άνοιγμα αρχείου

3. Επιλέξτε το αρχείο που θέλετε ν' ανοίξετε και στη συνέχεια πιάστε «Άνοιγμα».

4.3 Αποθήκευση αρχείου

Αποθηκεύστε το αρχείο στο δίσκο σε μορφή αρχείου για μελλοντική χρήση. Οι μορφές αρχείου που υποστηρίζονται περιλαμβάνουν τις: btx, doc, ppt, pdf .

Κατάσταση παραθύρων

Παρακαλούμε εφαρμόστε ένα από τα ακόλουθα.



- Πιάστε το πλήκτρο «Αποθήκευση»  στη μπάρα εργαλείων.
- Πιάστε «Αρχείο» στο κεντρικό μενού → «Αποθήκευση».

Κατάσταση ελέγχου

- Πιέστε  ->  ->  στο δίσκο χρήσης.

Κατάσταση σχολιασμού, Κατάσταση πλήρους οθόνης, Κατάσταση διαφανούς σχολιασμού

Παρακαλούμε εφαρμόστε ένα από τα ακόλουθα στη μπάρα εργαλείων:

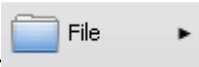
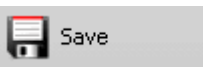
- Πιέστε το πλήκτρο «Αποθήκευση»  ;
- Πιέστε  ->  ->  .

4.4 Αποθήκευση ενός αντιγράφου του αρχείου

Για να αποθηκεύσετε ένα αντίγραφο του τρέχοντος αρχείου στο δίσκο (οι υποστηριζόμενες μορφές αρχείων περιλαμβάνουν τις: btx, doc, ppt, pdf).

Κατάσταση παραθύρων

- Πιέστε «Αρχείο» στο κεντρικό μενού-> «Αποθήκευση ως».

Κατάσταση ελέγχου

- Πιέστε  ->  ->  στο δίσκο χρήσης.

Κατάσταση σχολιασμού, Κατάσταση πλήρους οθόνης, Κατάσταση διαφανούς σχολιασμού

Παρακαλούμε εφαρμόστε ένα από τα ακόλουθα:

- Πιέστε  ->  ->  στη μπάρα εργαλείων.

4.5 Αυτόματη αποθήκευση και επαναφορά δεδομένων

Χρησιμοποιώντας τη λειτουργία αυτόματης αποθήκευσης, αν κλείσει μη αναμενόμενα κάποιο αρχείο, μπορείτε να το επαναφέρετε στην κατάσταση που ήταν πριν κλείσει.

Αυτόματη αποθήκευση

Υπάρχουν τρεις τρόποι για να ανοίξετε το παράθυρο διαλόγου «Αυτόματη αποθήκευση».

1. Πιέστε «Αρχείο» στο κεντρικό μενού → «Αυτόματη αποθήκευση...».

2. Σε κατάσταση ελέγχου πιέστε  ->  File ▶ ->  Autosave... στο δίσκο χρήσης.

3. Κατάσταση σχολιασμού, Κατάσταση πλήρους οθόνης, Κατάσταση διαφανούς σχολιασμού.

Πιέστε  ->  File ▶ ->  Autosave... στη μπάρα εργαλείων.

Ο χρήστης μπορεί να επιλέξει κατάσταση αποθήκευσης από το αναδυόμενο παράθυρο διαλόγου. Δείτε την Εικ.1:

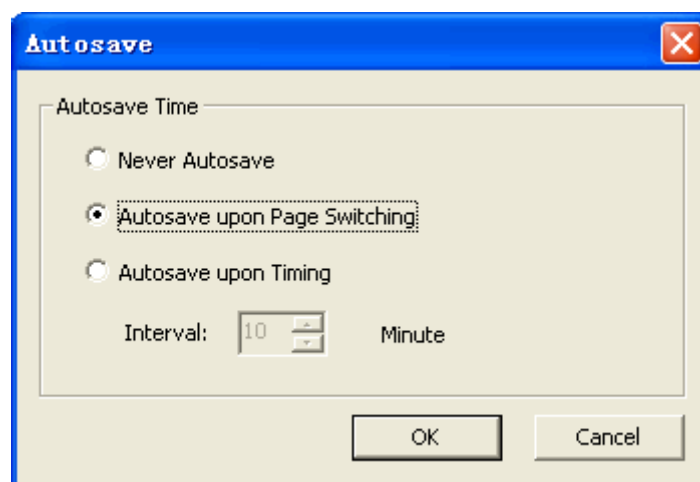

Εικ. 1: Αυτόματη αποθήκευση

Επαναφορά δεδομένων

- Εμφανίζεται ένα παράθυρο που σας προτρέπει να επαναφέρετε το αρχείο αν το λογισμικό επανεκκινηθεί ή κλείσει μη αναμενόμενα. Βλ. Εικ. 2:

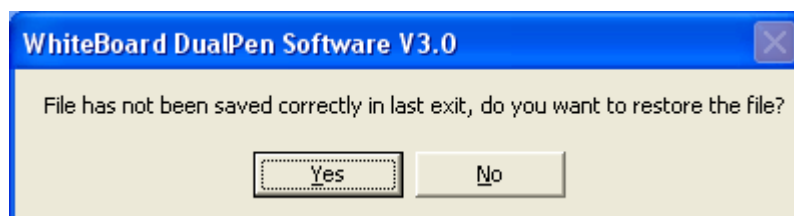

Εικ. 2: Επαναφορά δεδομένων

5. Μενού διαχείρισης

5.1 Εισαγωγή σελίδας

Εισαγωγή μιας κενής σελίδας στο τρέχον αρχείο.





Κατάσταση παραθύρων

Παρακαλούμε εφαρμόστε ένα από τα ακόλουθα:

- Πιέστε το πλήκτρο «Εισαγωγή σελίδας»  στη μπάρα εργαλείων και θα εισαχθεί μια νέα σελίδα δίπλα στην τρέχουσα σελίδα.
- Πιέστε «Εισαγωγή» στο κεντρικό μενού->"Εισαγωγή σελίδας"->"Πριν" ή "Μετά" ή "Τελευταία" για να εισάγετε μια νέα σελίδα πριν, μετά από την τρέχουσα σελίδα ή στο τέλος του αρχείου.

Κατάσταση σχολιασμού, Κατάσταση πλήρους οθόνης, Κατάσταση διαφανούς σχολιασμού

Παρακαλούμε εφαρμόστε ένα από τα ακόλουθα:

- Πιέστε το πλήκτρο «Εισαγωγή σελίδας»  στη μπάρα εργαλείων.
- Πιέστε  ->  -> .

Σημείωση: το χρώμα υποβάθρου της νέας σελίδας είναι το ίδιο με αυτό της προηγούμενης σελίδας.

5.2 Διαγραφή μιας σελίδας

Διαγραφή της τρέχουσας σελίδας από το αρχείο.

Κατάσταση παραθύρων

1. Πιέστε «Επεξεργασία» στη μπάρα του μενού-> «Διαγραφή τρέχουσας σελίδας»
2. Πιέστε στη σελίδα που θέλετε να διαγράψετε όταν κάνετε προεπισκόπηση σελίδας (μπορείτε επίσης να κρατήσετε πατημένο το πλήκτρο Ctrl για να επιλέξετε περισσότερες σελίδες), στη συνέχεια πιέστε το πλήκτρο «Μενού λειτουργίας»  για να επιλέξετε «Διαγραφή τρέχουσας σελίδας» από το αναδυόμενο μενού..

Κατάσταση σχολιασμού, Κατάσταση πλήρους οθόνης, Κατάσταση διαφανούς σχολιασμού



Παρακαλούμε εφαρμόστε ένα από τα ακόλουθα:

- Πιέστε  ->  ->  στη μπάρα εργαλείων.











5.3 Αλλαγή σελίδας

Αλλαγή της προβαλλόμενης σελίδας.

Κατάσταση παραθύρων

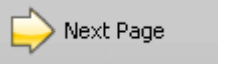
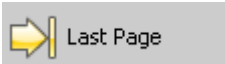
- Πιέστε το πλήκτρο «Προηγούμενη σελίδα» , «Επόμενη σελίδα»  στη μπάρα εργαλείων για αλλαγή της τρέχουσας σελίδας.
- Πιέστε «Προβολή» στο κεντρικό μενού -> «Προηγούμενη σελίδα», «Επόμενη σελίδα», «Πρώτη σελίδα», «Τελευταία σελίδα» για αλλαγή σελίδας.
- Πιέστε στην επιθυμητή σελίδα όταν βρίσκεστε σε κατάσταση «Προεπισκόπηση σελίδας».

Κατάσταση σχολιασμού, Κατάσταση πλήρους οθόνης, Κατάσταση διαφανούς σχολιασμού

- Πιέστε το πλήκτρο «Προηγούμενη σελίδα» , «Επόμενη σελίδα»  στη μπάρα εργαλείων για αλλαγή της τρέχουσας σελίδας.
- Πιέστε  ->  -> και το πλήκτρο «Πρώτη σελίδα» , «Προηγούμενη σελίδα» , «Επόμενη σελίδα» , «Τελευταία σελίδα» , για αλλαγή σελίδας.
- Πιέστε  ->  -> , για να επιλέξετε την επιθυμητή αλλαγή σελίδας.

5.4 Σημείωση μιας σελίδας





Σημείωση της τρέχουσας σελίδας. Κάθε σελίδα έχει ένα μοναδικό σημάδι που μπορεί να τροποποιηθεί από το χρήστη (Η εργοστασιακή ρύθμιση είναι «**χρόνος δημιουργίας σελίδας**»).

Κατάσταση παραθύρων

- Επιλέξτε τη σελίδα που θέλετε να σημειώσετε στην προεπισκόπηση σελίδας και στη συνέχεια πιέστε το πλήκτρο «Μενού λειτουργίας»  και επιλέξτε «Τίτλος σελίδας» από το αναδυόμενο μενού.

Κατάσταση σχολιασμού, Κατάσταση πλήρους οθόνης, Κατάσταση διαφανούς σχολιασμού

Παρακαλούμε εφαρμόστε ένα από τα ακόλουθα:

1. Πιέστε  ->  -> 
2. Επιλέξτε τη σελίδα που θέλετε να σημειώσετε στην προεπισκόπηση σελίδας και στη συνέχεια πιέστε το πλήκτρο «Μενού λειτουργίας»  και επιλέξτε «Τίτλος σελίδας» από το αναδυόμενο μενού.

5.5 Κλωνοποίηση σελίδας



Εισαγωγή μιας ακριβώς ίδιας σελίδας δίπλα από την επιλεγμένη σελίδα.

Κατάσταση παραθύρων

Παρακαλούμε εφαρμόστε ένα από τα ακόλουθα:

- Ανοίξτε το μενού «Προεπισκόπηση σελίδας» και στη συνέχεια πιέστε το πλήκτρο «Μενού λειτουργίας»  για να επιλέξετε «Κλωνοποίηση σελίδας».
- Πιέστε στην προεπισκόπηση της σελίδας που θέλετε να κλωνοποιήσετε και με το δεξί πλήκτρο του ποντικιού επιλέξτε «Κλωνοποίηση σελίδας».
- Πιέστε στην ένδειξη «Εισαγωγή» στη μπάρα του μενού-> «Κλωνοποίηση σελίδας».

Κατάσταση σχολιασμού, Κατάσταση πλήρους οθόνης, Κατάσταση διαφανούς σχολιασμού

1. Πιέστε  ->  ->  στη μπάρα εργαλείων για να ανοίξετε τη μπάρα σελίδων.
2. Κάντε δεξί κλικ στην προεπισκόπηση της σελίδας που θέλετε να κλωνοποιήσετε.
3. Επιλέξτε «κλωνοποίηση της σελίδας».

Σημείωση: Δεν μπορείτε να κλωνοποιήσετε αρχεία doc.

5.6 Θέμα σελίδας

Επιτρέπει στο χρήστη να επιλέξει ένα θέμα για τη σελίδα και οι επόμενες σελίδες θα κρατήσουν αυτό το θέμα (όπως γίνεται και με τους κλασικούς πίνακες διδασκαλίας).

Κατάσταση παραθύρων

- Πιέστε «Διαμόρφωση» στη μπάρα του μενού-> «Θέμα σελίδας».

Κατάσταση σχολιασμού, Κατάσταση πλήρους οθόνης, Κατάσταση διαφανούς σχολιασμού

- Πιέστε  ->  Format ▶ ->  Edit Page Title στη μπάρα εργαλείων.

Ως παράδειγμα, δείτε την Εικ. 1:

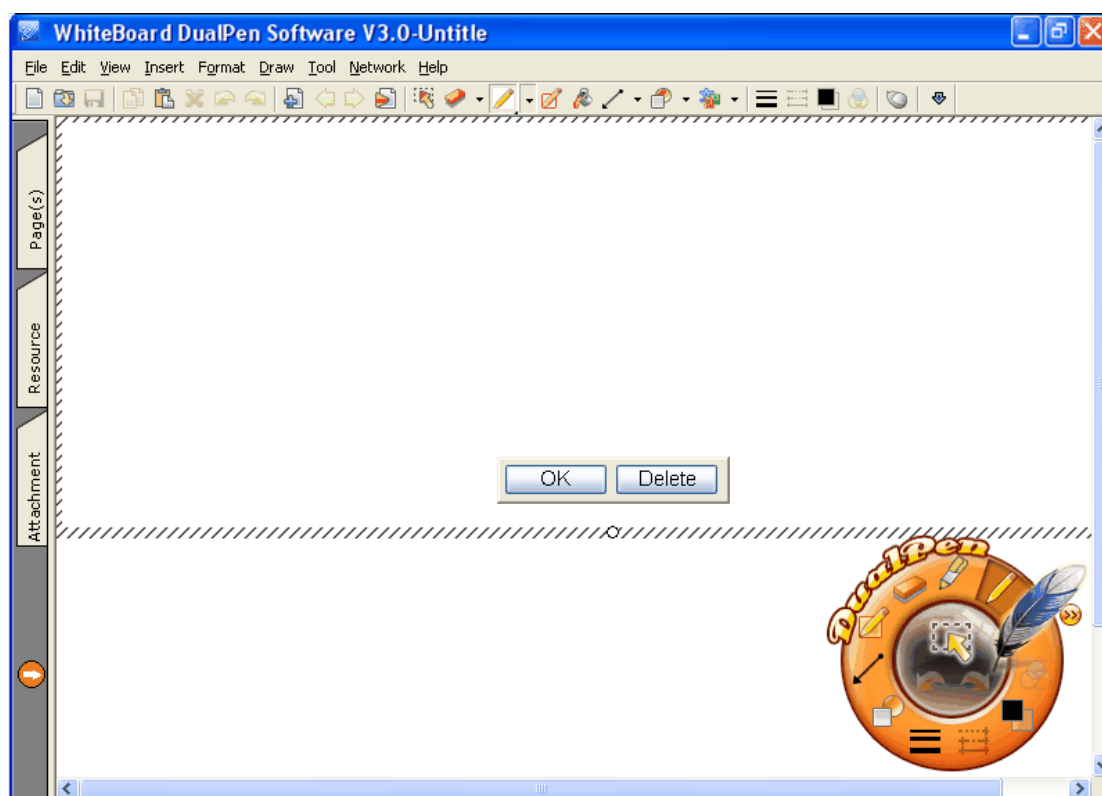

Εικ. 1: Θέμα σελίδας

- Επεξεργαστείτε το θέμα στην περιοχή επεξεργασίας και πιέστε "OK" για να αποθηκεύσετε το επεξεργασμένο θέμα.
- Πιέστε το πλήκτρο «Ακύρωση» σε περίπτωση που δεν χρειάζεστε το θέμα σελίδας.
- Αν πρέπει να διαγράψετε το θέμα σελίδας, μπορείτε να μπειτε ξανά στο κουτί επεξεργασίας, να σύρετε το κουτί επεξεργασίας ώστε να διαγράψετε τα περιεχόμενα της περιοχής και στη συνέχεια πιέστε "OK". Εναλλακτικά, μπορείτε να πιέσετε στο πλήκτρο για να επεξεργαστείτε το θέμα και μετά να πιέσετε «Διαγραφή» ώστε να διαγράψετε το θέμα.

Σημείωση: Αφού θέσετε το θέμα σελίδας, όλες οι νέες δημιουργημένες σελίδες θα διατηρήσουν αυτό το θέμα.

5.7 Πλέγμα σελίδας

Αν απεικονίσετε το πλέγμα σελίδας, θα μπορείτε εύκολα να ευθυγραμμίσετε κείμενο και εικόνες κ.ά. Το στυλ πλέγματος (γραμμές, χρώμα) μπορεί να τροποποιηθεί.

Απεικόνιση του πλέγματος σελίδας

- Πιέστε «Διαμόρφωση» στη μπάρα του μενού → «Πλέγμα σελίδας» → «Απεικόνιση πλέγματος».



Διαμόρφωση του πλέγματος σελίδας:

- Πιέστε «Διαμόρφωση» στη μπάρα του μενού → «Πλέγμα σελίδας» → «Στυλ πλέγματος»....

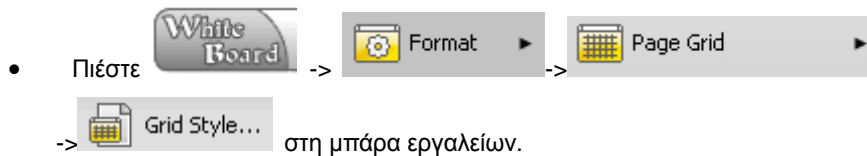

Παράδειγμα εμφάνισης του πλέγματος. Βλ. Εικ. 1:

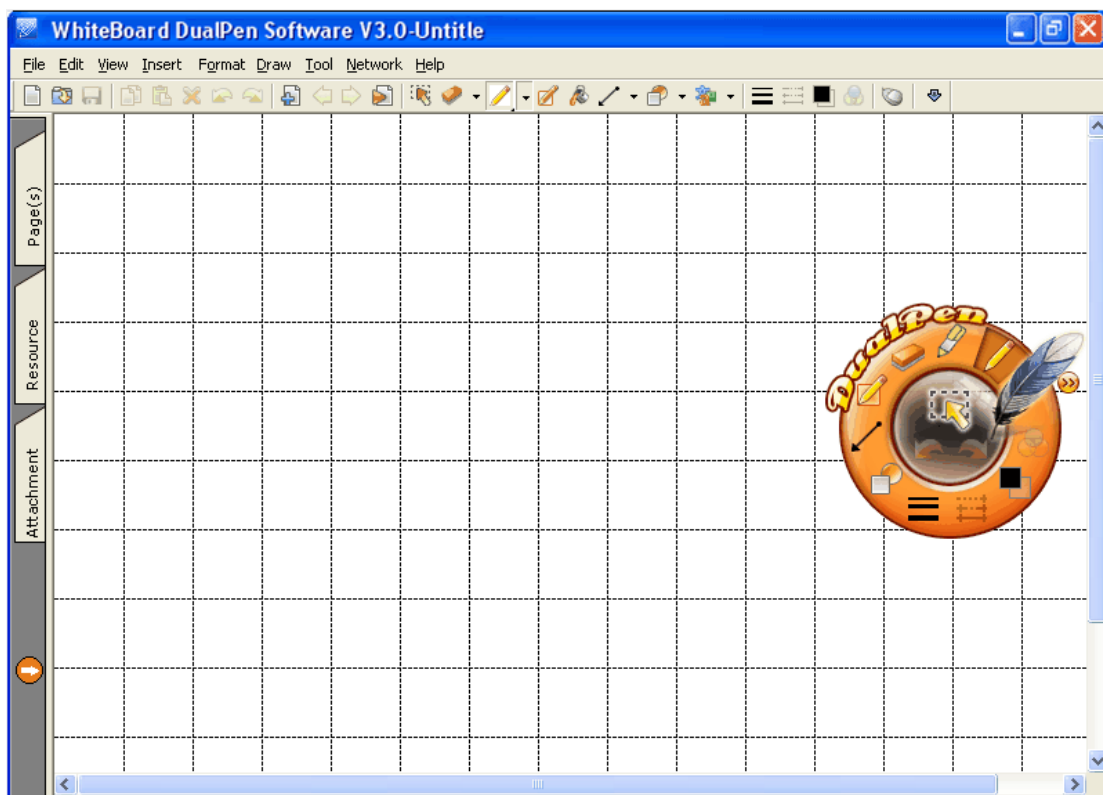

Εικ. 1: Απεικόνιση του πλέγματος σελίδας

Παράδειγμα διαμόρφωσης του στυλ πλέγματος. Βλ. Εικ. 2:

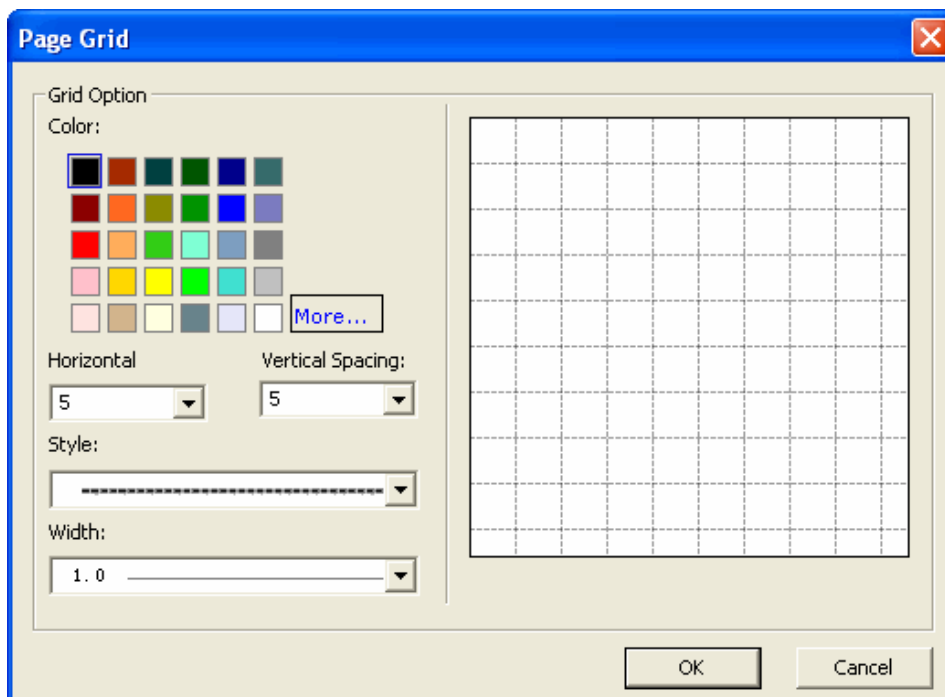

Εικ. 2: Στυλ πλέγματος

5.8 Κλίμακα απεικόνισης σελίδας

Απεικόνιση σελίδων με συνήθη κλίμακα (50%, 75%, 100%, 150%, 200%).

Κατάσταση παραθύρων

- Πιέστε «Προβολή» στη μπάρα μενού → «Μεγέθυνση».

Κατάσταση σχολιασμού, Κατάσταση πλήρους οθόνης

Παρακαλούμε εφαρμόστε ένα από τα ακόλουθα:

- Πιέστε  →  →  στη μπάρα εργαλείων.

Προβολή εικόνας σε κλίμακα 50%, δείτε την Εικ. 1:

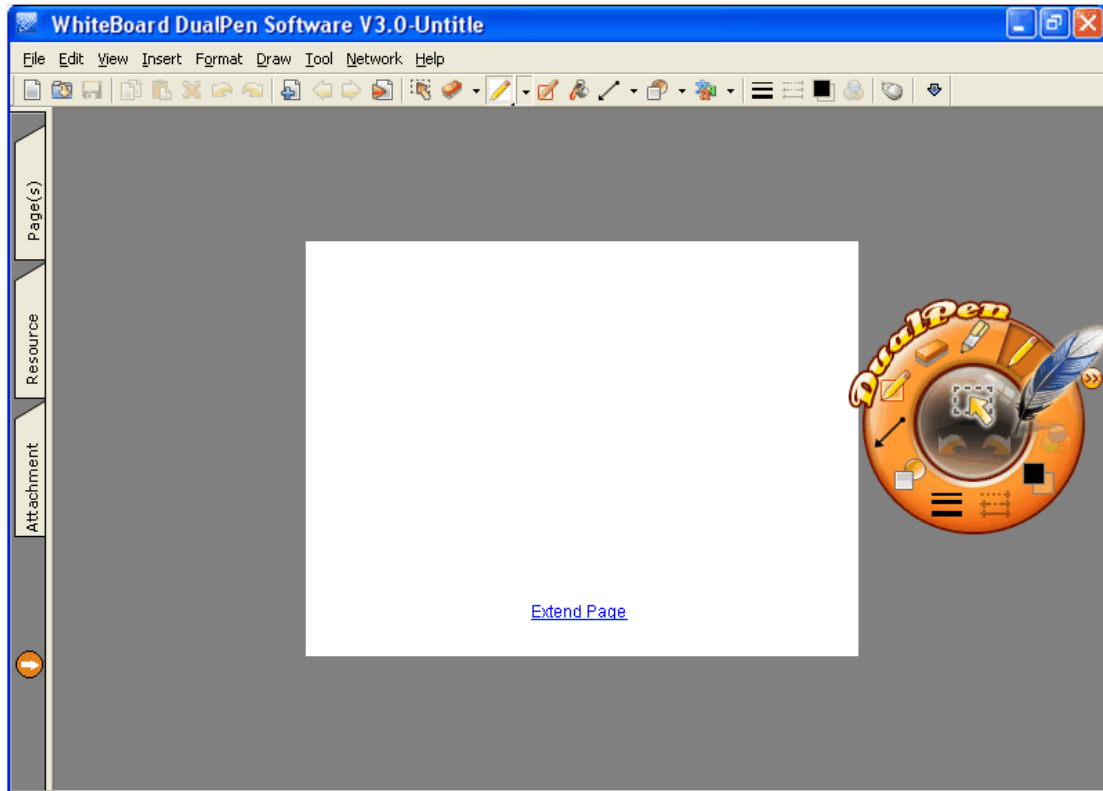

Εικ. 1: Προβολή σελίδας σε κλίμακα 50%

5.9 Επέκταση της τρέχουσας σελίδας

Επέκταση του μεγέθους της τρέχουσας σελίδας.

Κατάσταση παραθύρων

- Πιέστε στη μπάρα κύλισης μέχρι να φτάσετε στο κάτω μέρος της σελίδας και στη συνέχεια

[Extend Page](#)

πιέστε στο «Επέκταση σελίδας», (όπως φαίνεται στην εικόνα ). Όταν η

γραμματοσειρά της σελίδας γίνει γκρι, (όπως φαίνεται στην εικόνα ) , η σελίδα δεν μπορεί να επεκταθεί.

Κατάσταση σχολιασμού, Κατάσταση πλήρους οθόνης

[Extend Page](#)

- Πιέστε στο «Επέκταση σελίδας», (όπως φαίνεται στη διπλανή εικόνα) .
Όταν η γραμματοσειρά της σελίδας γίνει γκρι, (όπως φαίνεται στη διπλανή εικόνα

[Extend Page](#)

), η σελίδα δεν μπορεί να επεκταθεί.

Σημείωση: μια σελίδα μπορεί να επεκταθεί σε μέγεθος τρεις φορές.

5.10 Διαγραφή των περιεχομένων μιας σελίδας



Διαγραφή όλων των αντικειμένων μιας σελίδας εκτός από το σχέδιο φόντου και το πλέγμα της.

Κατάσταση παραθύρων

- Πιέστε «Επεξεργασία» στη μπάρα του μενού → «Απαλοιφή σελίδας».
- Επιλέξτε τη σελίδα της οποίας τα περιεχόμενα θα απαλείψετε και πιέστε στο Μενού λειτουργιών , και επιλέξτε «Απαλοιφή σελίδας» από το αναδυόμενο μενού.

Κατάσταση σχολιασμού, Κατάσταση πλήρους οθόνης, Κατάσταση διαφανούς σχολιασμού

Παρακαλούμε εφαρμόστε ένα από τα ακόλουθα:

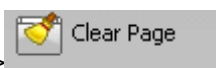
- Στη συνέχεια πιέστε  →  →  στη μπάρα εργαλείων.





5.11 Αλλαγή σειράς σελίδων

Ρύθμιση της σειράς των σελίδων

Κατάσταση παραθύρων

1. Ανοίξτε την «Προεπισκόπηση σελίδας».
2. Κρατήστε πατημένη αυτή που πρόκειται να μετακινήσετε για 1 δευτερόλεπτο, μέχρι ο κέρσορας να γίνει  ;
3. Σύρετε τον κέρσορα στη μπάρα μετακίνησης σελίδων και απελευθερώστε τον όταν το μαύρο εικονίδιο φτάσει στη θέση που θέλετε να το τοποθετήσετε. Η κίνηση έχει πλέον ολοκληρωθεί.

Κατάσταση σχολιασμού, Κατάσταση πλήρους οθόνης

1. Πιέστε  ->  ->  στη μπάρα εργαλείων για να ανοίξετε τη μπάρα με τις σελίδες.
2. Κρατήστε πατημένη αυτή που πρόκειται να μετακινήσετε για 1 δευτερόλεπτο, μέχρι ο κέρσορας να γίνει  ;
3. Σύρετε τον κέρσορα στη μπάρα μετακίνησης σελίδων και απελευθερώστε τον όταν το μαύρο εικονίδιο φτάσει στη θέση που θέλετε να το τοποθετήσετε. Η κίνηση έχει πλέον ολοκληρωθεί.

Σημείωση: Δεν μπορείτε να αλλάξετε τη σειρά της σελίδας σε αρχεία doc.

5.12 Προσθήκη σελίδας στην έκθεση

Εισαγωγή μιας σελίδας στην έκθεση:

- Ανοίξτε τη μπάρα σελίδας(ων) για να επιλέξετε μια σελίδα και στη συνέχεια πιέστε το πλήκτρο «Μενού λειτουργιών»  , και επιλέξτε «Προσθήκη στην έκθεση» από το αναδυόμενο μενού.

Προσθήκη περισσότερων σελίδων στην έκθεση:

- Ανοίξτε τη μπάρα σελίδας(ων) και πιέστε Ctrl για να επιλέξετε περισσότερες σελίδες με το ποντίκι και στη συνέχεια πιέστε το πλήκτρο «Μενού λειτουργιών»  και επιλέξτε «Προσθήκη στην έκθεση» από το αναδυόμενο μενού.

5.13 Εξαγωγή σελίδας ως πόρο

Εξαγωγή μέρους όλων των σελίδων ως πηγή για μελλοντική χρήση.

Κατάσταση παραθύρων

1. Πιέστε «Αρχείο» στο κεντρικό μενού → «Εξαγωγή πόρου».
2. Αφού πιέσετε, θα εμφανιστεί το παράθυρο εξαγωγής ως πόρο. Επιλέξτε εύρος εξαγωγής και πιέστε "OK". Βλ. Εικ. 1:

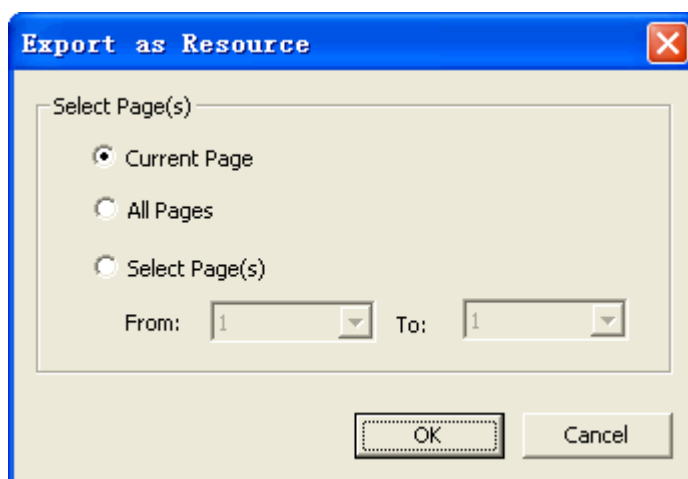

Εικ. 1: Επιλογή σελίδων

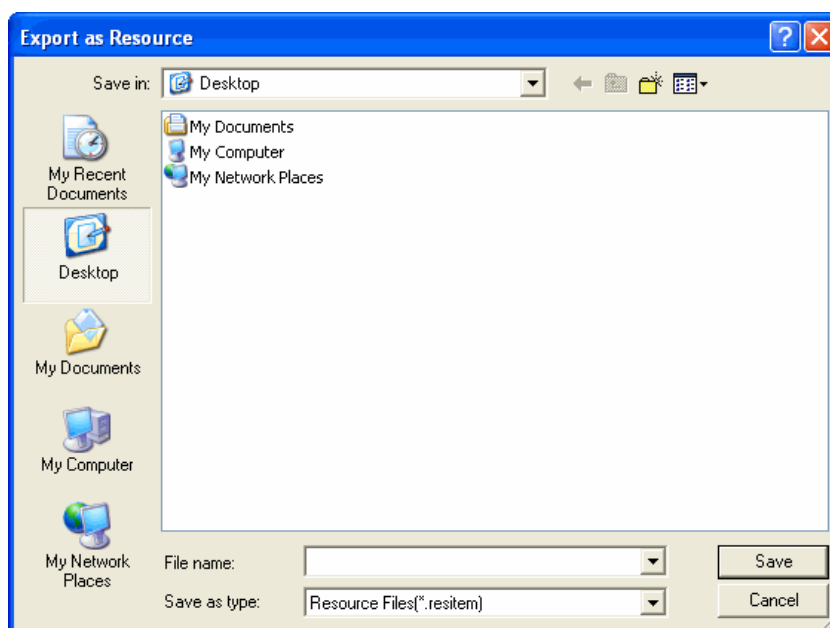

3. Θα εμφανιστεί ένα δεύτερο παράθυρο Εξαγωγής ως πόρου όπου πρέπει να επιλέξετε το όνομα και τη θέση του εξαγόμενου πόρου. Βλ. Εικ.2:



Εικ. 2: Παράθυρο αποθήκευσης

4. Πληκτρολογήστε όνομα και επιλέξτε «Αποθήκευση».

Κατάσταση ελέγχου

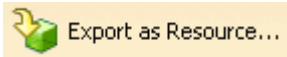
1. Πιέστε  ->  -> .
2. Αφού πιέσετε, θα εμφανιστεί το παράθυρο εξαγωγής ως πόρου. Επιλέξτε εύρος εξαγωγής και πιέστε "OK". Βλ. Εικ. 3:

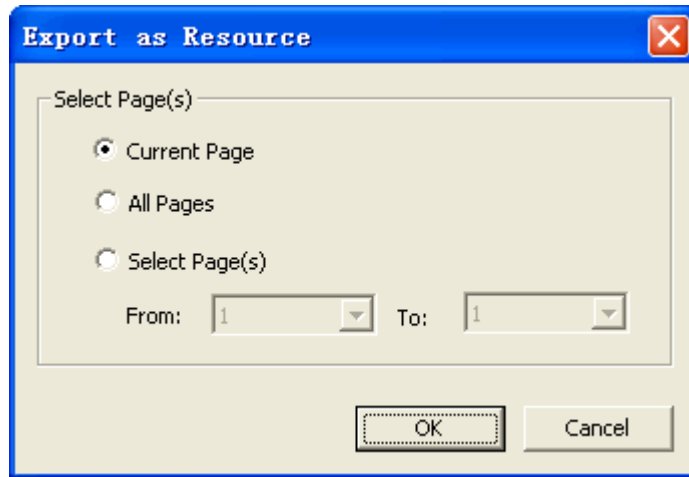

Εικ. 3: Επιλογή σελίδων

3. Θα εμφανιστεί ένα δεύτερο παράθυρο Εξαγωγής ως πόρου όπου πρέπει να επιλέξετε το όνομα και τη θέση του εξαγόμενου πόρου. Βλ. Εικ. 4:

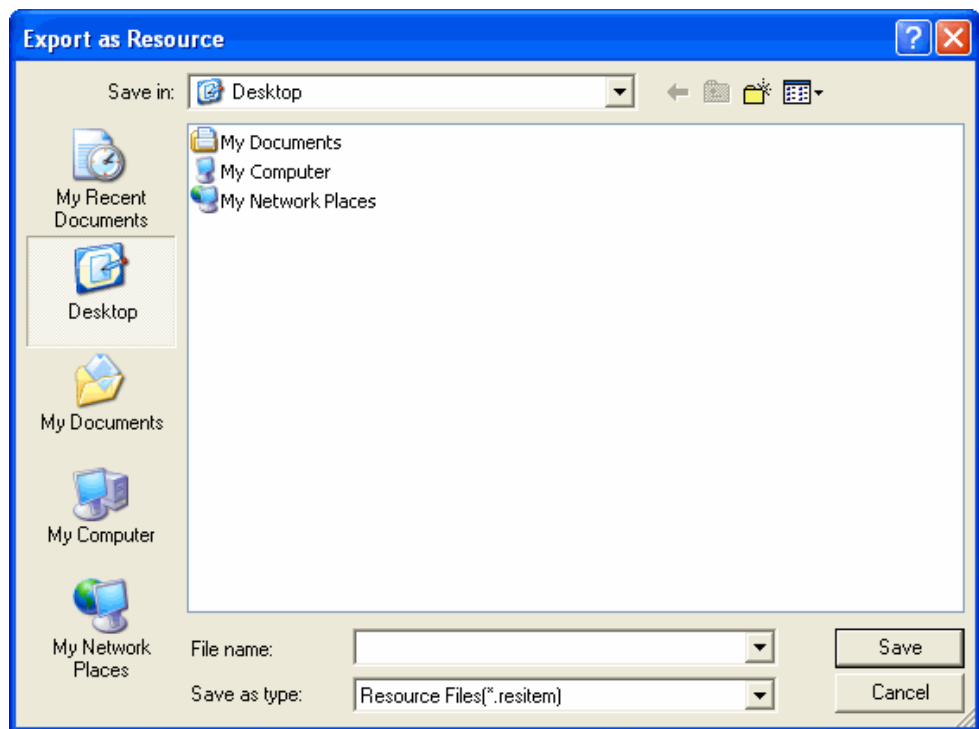

Εικ. 4: Παράθυρο αποθήκευσης

4. Πληκτρολογήστε το όνομα αρχείου και πιάστε «Αποθήκευση».

Κατάσταση σχολιασμού, Κατάσταση πλήρους οθόνης, Κατάσταση διαφανούς σχολιασμού

1. Παρακαλούμε εφαρμόστε ένα από τα ακόλουθα:

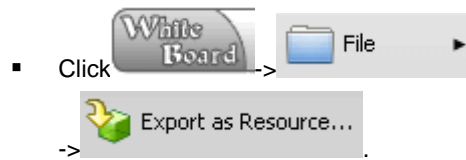

2. Αφού πιάσετε, θα εμφανιστεί το παράθυρο εξαγωγής ως πόρο. Επιλέξτε εύρος εξαγωγής και πιάστε "OK". Βλ. Εικ. 5:

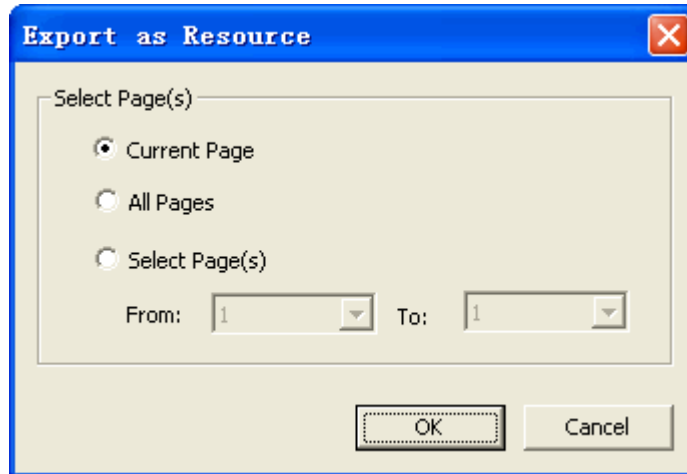

Εικ. 5: Επιλέξτε εύρος σελίδων

3. Θα εμφανιστεί ένα δεύτερο παράθυρο Εξαγωγής ως πόρο όπου πρέπει να επιλέξετε το όνομα και τη θέση του εξαγόμενου πόρου. Βλ. Εικ. 6:

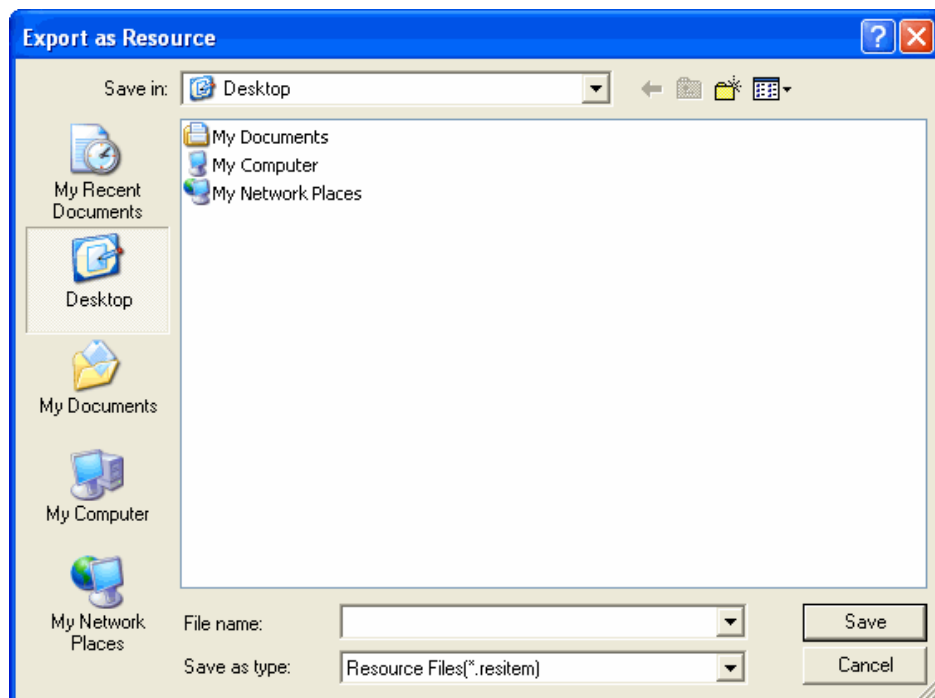

Εικ. 6: Παράθυρο αποθήκευσης

4. Πληκτρολογήστε το όνομα αρχείου και μορφή αποθήκευσης. Στη συνέχεια πιάστε «Αποθήκευση».

5.14 Εξαγωγή σελίδας ως ιστοσελίδα

Εξαγωγή μέρους ή όλων των σελίδων ως ιστοσελίδες, οι οποίες υποστηρίζουν html.

Κατάσταση παραθύρων

1. Πιάστε «Αρχείο» στο κεντρικό μενού → «Εξαγωγή ως ιστοσελίδα...».
2. Αφού το πιάσετε, θα εμφανιστεί το αναδυόμενο παράθυρο Εξαγωγής ως ιστοσελίδα. Επιλέξτε εύρος εξαγωγής και στη συνέχεια πιάστε «OK». Βλ. Εικ. 1:

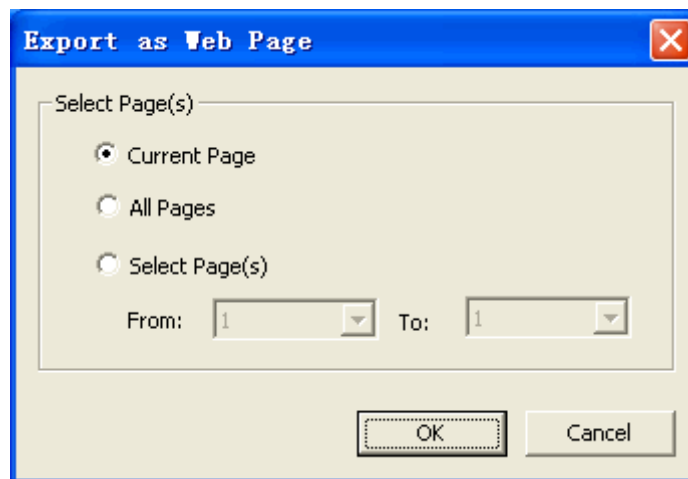

Εικ. 1: Επιλογή του εύρους σελίδων

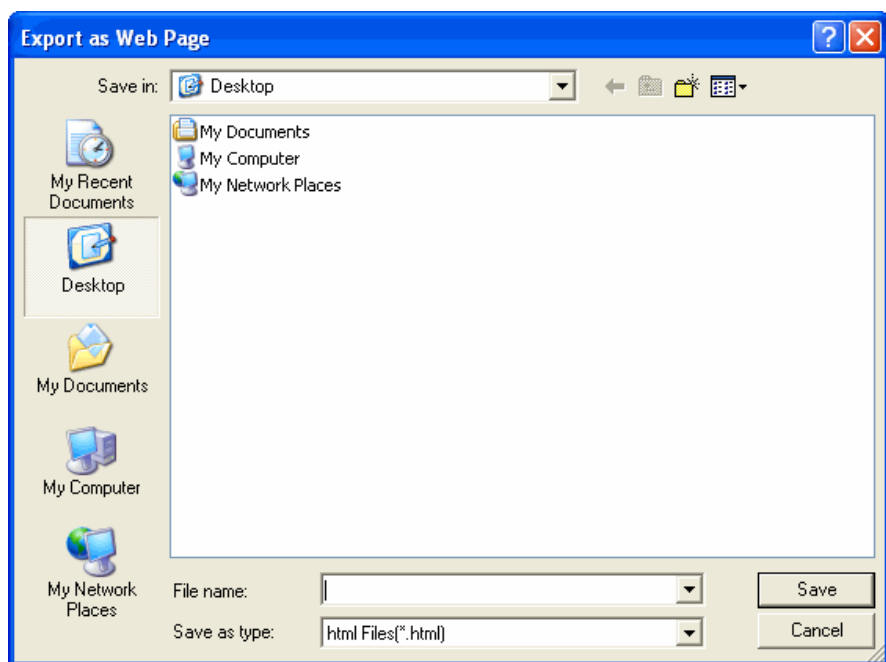

3. Θα εμφανιστεί ένα δεύτερο παράθυρο Εξαγωγής ως ιστοσελίδα όπου πρέπει να επιλέξετε το όνομα και τη θέση της εξαγόμενης ιστοσελίδας. Βλ. Εικ. 2:



Εικ. 2: Εξαγωγή ως ιστοσελίδα

4. Πληκτρολογήστε το όνομα αρχείου και τη μορφή αποθήκευσης και στη συνέχεια πιέστε «Αποθήκευση».

Κατάσταση ελέγχου

1. Πιέστε  ->  File ->  Export as Web Page... ;
2. Αφού το πιέσετε, θα εμφανιστεί το αναδυόμενο παράθυρο Εξαγωγής ως ιστοσελίδα. Επιλέξτε εύρος εξαγωγής και στη συνέχεια πιέστε «OK». Βλ. Εικ. 3:

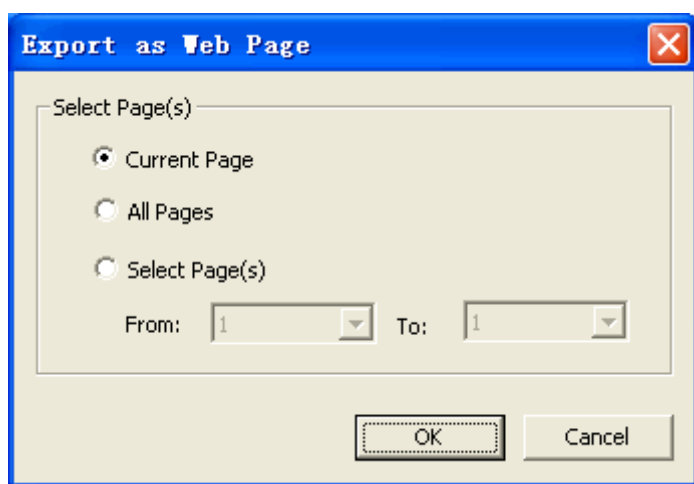

Εικ. 3: Επιλογή εύρους σελίδων

3. Θα εμφανιστεί ένα δεύτερο παράθυρο Εξαγωγής ως ιστοσελίδα όπου πρέπει να επιλέξετε το όνομα και τη θέση της εξαγόμενης ιστοσελίδας. Βλ. Εικ. 4:

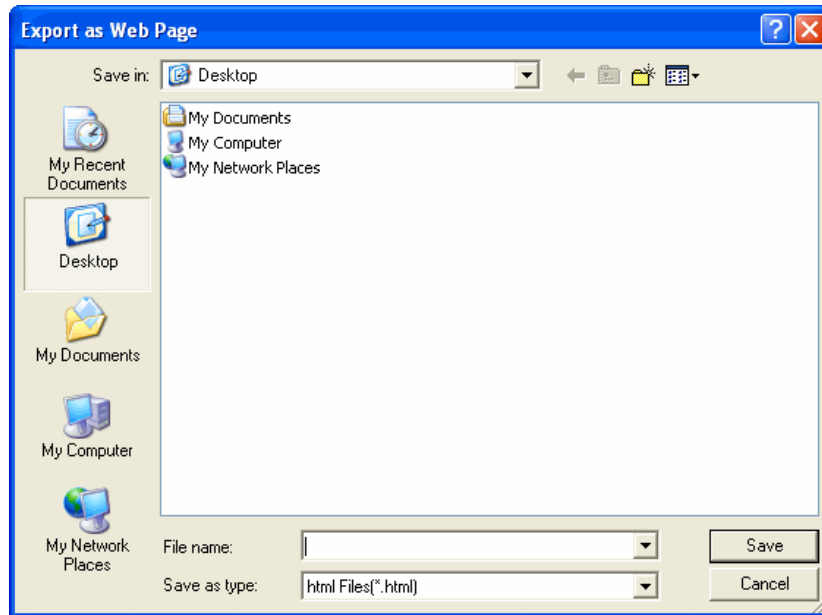

Εικ. 4: Εξαγωγή ως ιστοσελίδα

4. Πληκτρολογήστε το όνομα αρχείου και τη μορφή αποθήκευσης και στη συνέχεια πιάστε «Αποθήκευση».

Κατάσταση σχολιασμού, Κατάσταση πλήρους οθόνης, Κατάσταση διαφανούς σχολιασμού

1. Παρακαλούμε εφαρμόστε ένα από τα ακόλουθα:



- Πιάστε
2. Αφού το πιάσετε, θα εμφανιστεί το αναδυόμενο παράθυρο Εξαγωγής ως ιστοσελίδα. Επιλέξτε εύρος εξαγωγής και στη συνέχεια πιάστε «OK». Βλ. Εικ. 5:

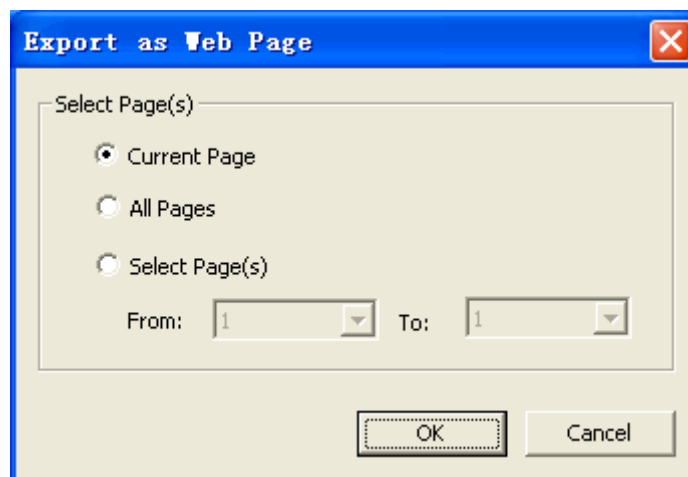

Εικ. 5: Επιλογή εύρους σελίδων

3. Θα εμφανιστεί ένα δεύτερο παράθυρο Εξαγωγής ως ιστοσελίδα όπου πρέπει να επιλέξετε το όνομα και τη θέση της εξαγόμενης ιστοσελίδας. Βλ. Εικ. 6:

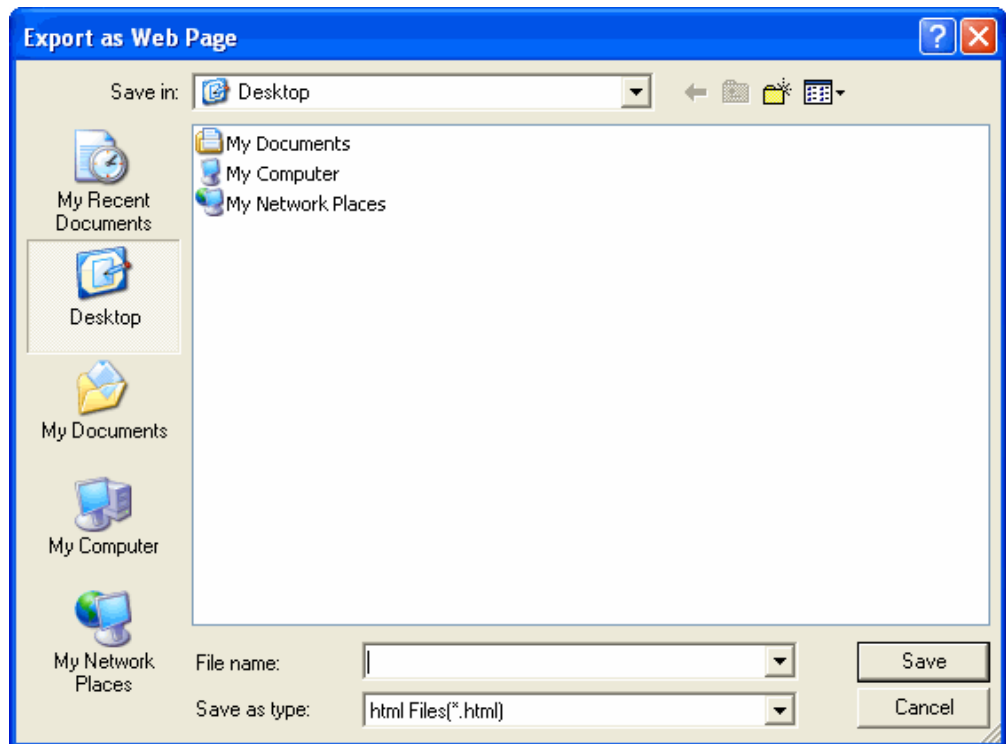

Εικ. 6: Εξαγωγή ως ιστοσελίδα

4. Πληκτρολογήστε το όνομα αρχείου και τη μορφή αποθήκευσης και στη συνέχεια πιέστε «Αποθήκευση».

Για να δείτε τη σχετική εικόνα που θα εξαχθεί ως ιστοσελίδα, βλ. Εικ. 5:

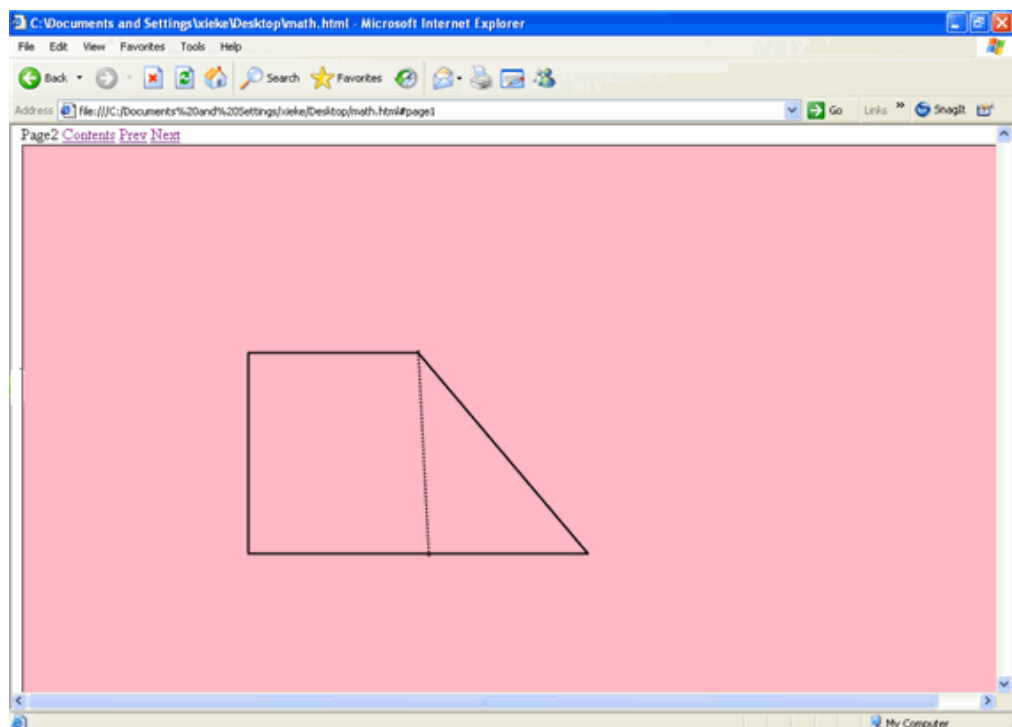

Εικ. 7: Εικόνα εξαχθείσας ιστοσελίδας

5.15 Εξαγωγή σελίδας ως εικόνα

Εξαγωγή τμήματος ή όλων των σελίδων ως εικόνες, στις υποστηριζόμενες μορφές bmp, jpg, png.

Κατάσταση παραθύρων

1. Πιέστε «Αρχείο» στο κεντρικό μενού → «Εξαγωγή εικόνας...».
2. Αφού το πιέσετε, θα εμφανιστεί το παρακάτω για να επιλέξετε το εύρος. Βλ. Εικ. 1:

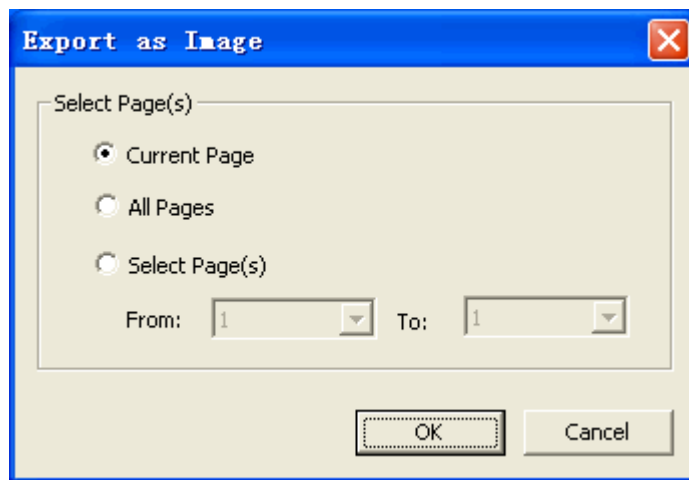

Εικ. 1: Εύρος σελίδων για εξαγωγή

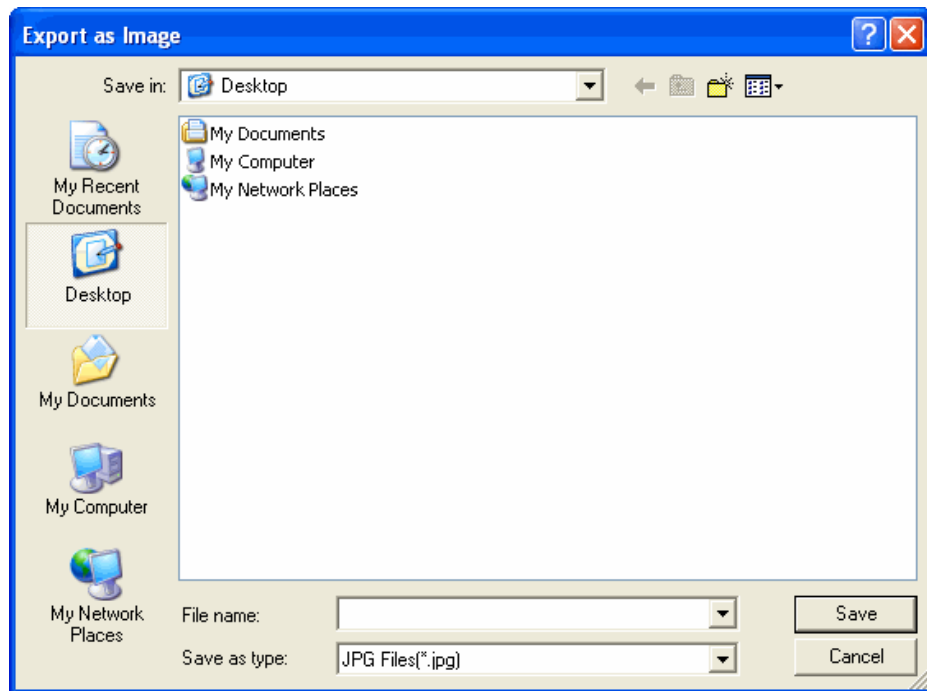

3. Θα εμφανιστεί ένα δεύτερο παράθυρο Εξαγωγής ως εικόνα αφού επιλέξετε το επιθυμητό εύρος. Βλ. Εικ. 2:



Εικ. 2: Επιλογή της μορφής εξαγωγής

4. Πληκτρολογήστε το όνομα αρχείου και επιλέξτε μορφή αποθήκευσης και στη συνέχεια πιάστε «Αποθήκευση».

Κατάσταση ελέγχου

1. Πιάστε  ->  File ->  Export as Image...
2. Αφού το πιάσετε, θα εμφανιστεί το παρακάτω για να επιλέξετε το εύρος. Βλ. Εικ. 3:

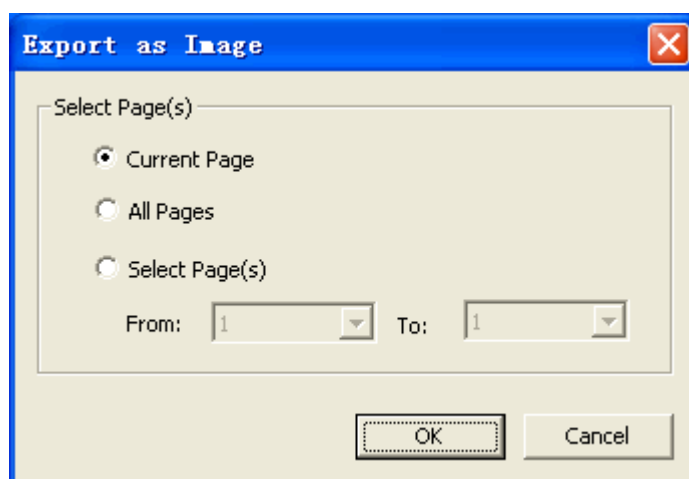

Εικ. 3: Εύρος σελίδων για εξαγωγή

3. Θα εμφανιστεί ένα δεύτερο παράθυρο Εξαγωγής ως εικόνα αφού επιλέξετε το επιθυμητό εύρος. Βλ. Εικ. 4:

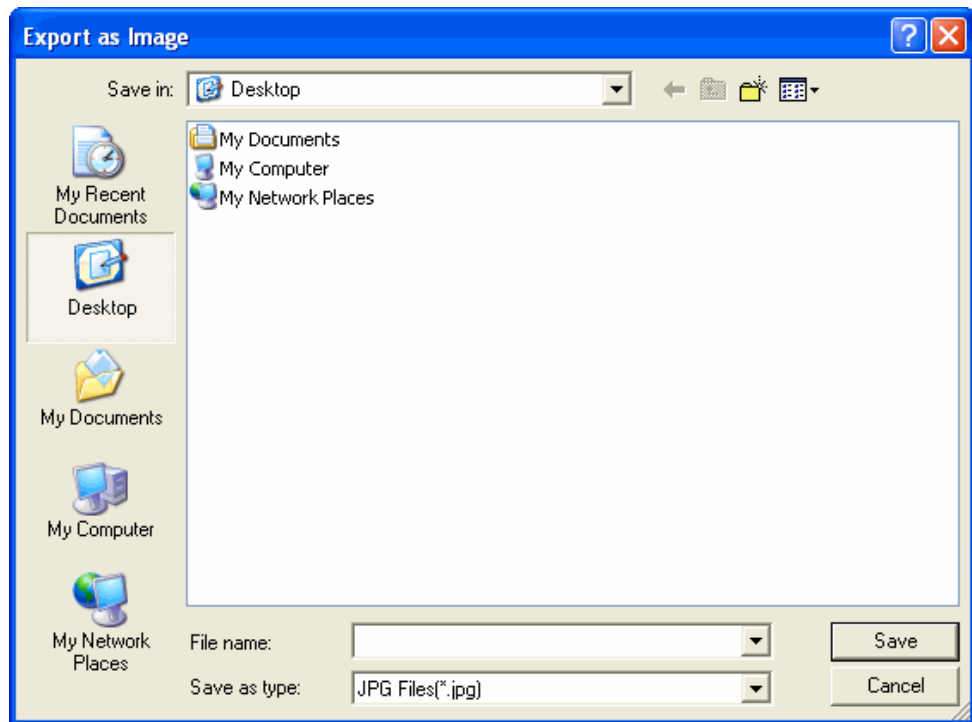

Εικ. 4: Μορφή εξαγωγής

4. Πληκτρολογήστε όνομα αρχείου, επιλέξτε μορφή αποθήκευσης και στη συνέχεια πιέστε «Αποθήκευση».

Κατάσταση σχολιασμού, Κατάσταση πλήρους οθόνης, Κατάσταση διαφανούς σχολιασμού

1. Παρακαλούμε εφαρμόστε ένα από τα ακόλουθα:



2. Αφού το πιέσετε, θα εμφανιστεί το παρακάτω για να επιλέξετε το εύρος. Βλ. Εικ. 5:

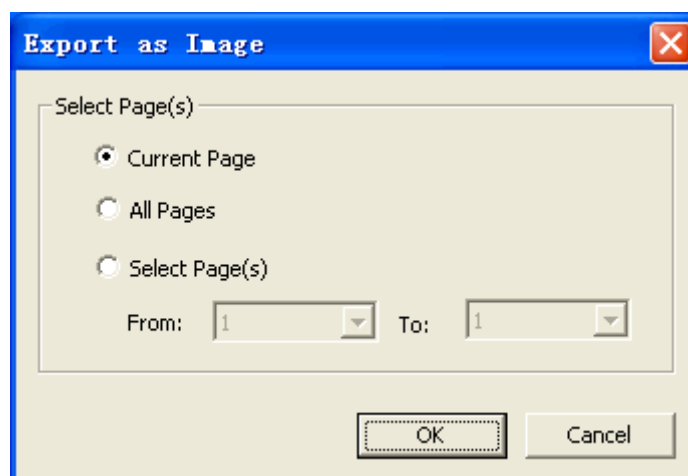

Εικ. 5: Εύρος εξαγωγής σελίδων

3. Θα εμφανιστεί ένα δεύτερο παράθυρο Εξαγωγής ως εικόνα αφού επιλέξετε το επιθυμητό εύρος. Βλ. Εικ. 4:

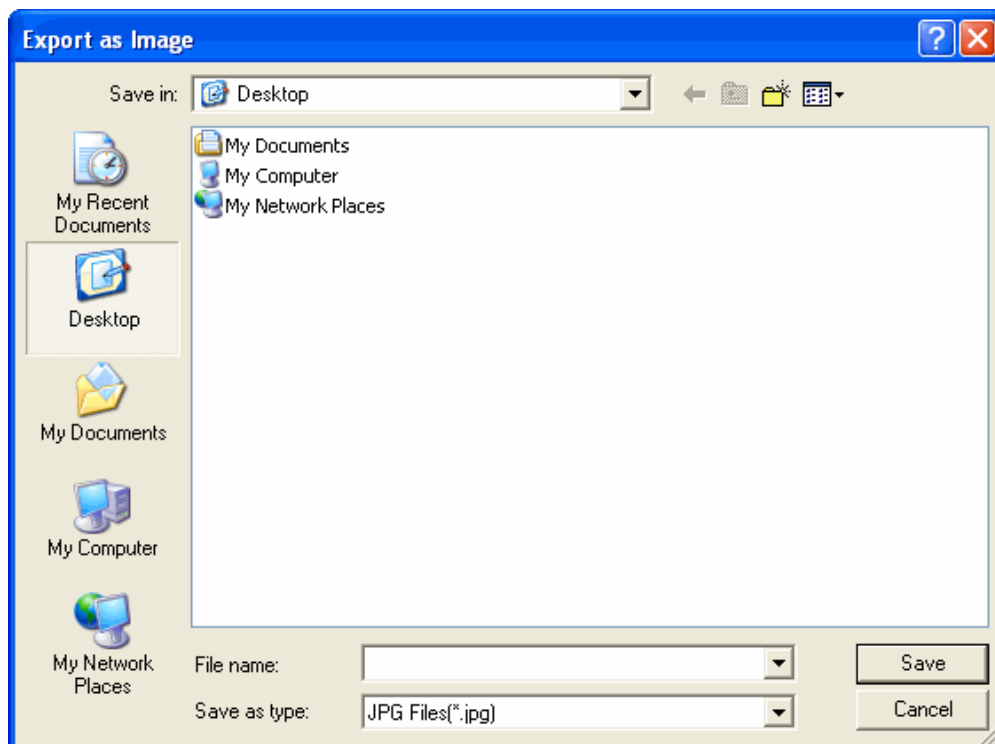

Εικ. 6: Μορφή εξαγωγής

4. Πληκτρολογήστε όνομα αρχείου, επιλέξτε μορφή αποθήκευσης και στη συνέχεια πιέστε «Αποθήκευση».

5.16 Ρύθμιση του χρώματος φόντου των σελίδων

Για να ρυθμίσετε το χρώμα φόντου των σελίδων.

Κατάσταση παράθυρων

1. Πιέστε «Διαμόρφωση» → «Φόντο» στο κεντρικό μενού.
2. Θα εμφανιστεί το παράθυρο επιλογής φόντου. Κάντε την επιθυμητή επιλογή χρώματος.

Κατάσταση σχολιασμού, Κατάσταση πλήρους οθόνης

- Πιέστε  ->  ->  στη μπάρα εργαλείων.

Σημείωση: Το χρώμα του εργαλείου σχεδίασης θα ρυθμιστεί αυτόματα ανάλογα με τη φωτεινότητα του χρώματος υποβάθρου που έχει η σελίδα.

5.17 Αποστολή Email

Συμπίεση του τρέχοντος αρχείου σε btx ή ιστοσελίδα σε μορφή ZIP και αποστολή σε κάποιον άλλον υπολογιστή.

Κατάσταση παραθύρων

1. Πιέστε «Αρχείο» στο κεντρικό μενού → «Αποστολή Email...».
2. Το παράθυρο αποστολής ενός email εμφανίζεται για να επιλέξετε το εύρος των σελίδων. Στη συνέχεια πιέστε "OK". Βλ. Εικ. 1:

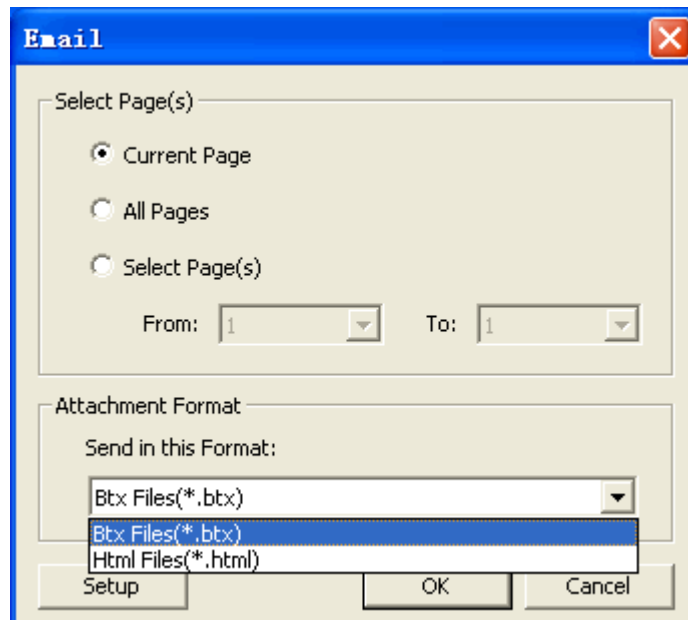

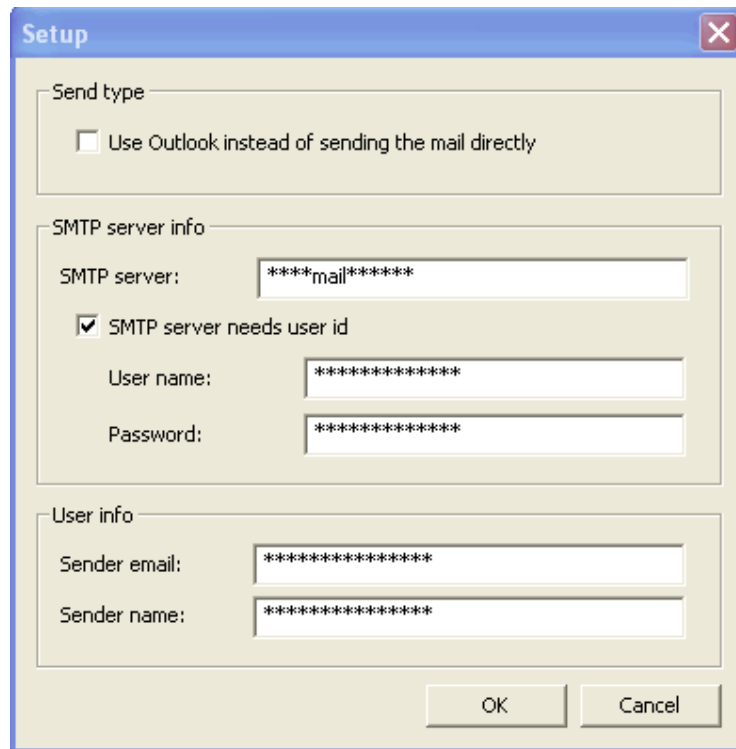

Εικ. 1: Εύρος σελίδων

3. Το λογισμικό ενεργοποιεί αυτόματα τον τρέχοντα εργοστασιακό λογαριασμό email (π.χ. outlook, foxmail κ.ά.) και προσθέτει το συμπιεσμένο πακέτο ως συνημμένο στο μήνυμα email. Συμπληρώστε τη διεύθυνση email του παραλήπτη ώστε να αποστείλετε το μήνυμα. Βλ. Εικ. 2:



Εικ. 2: Αποστολή email

Κατάσταση ελέγχου

1. Πιέστε  ->  File ->  Email To...
2. Το παράθυρο αποστολής ενός email εμφανίζεται για να επιλέξετε το εύρος των σελίδων. Στη συνέχεια πιέστε "OK". Βλ. Εικ. 3:

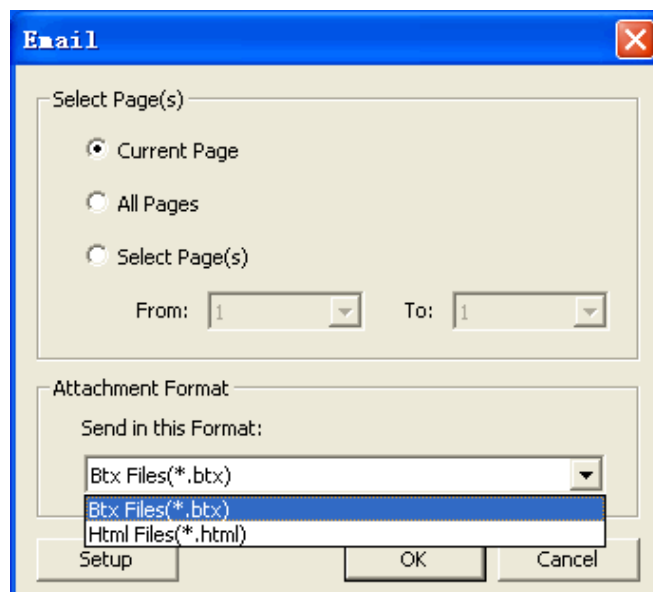

Εικ. 3: Επιλογή εύρους

3. Το λογισμικό ενεργοποιεί αυτόματα τον τρέχοντα εργοστασιακό λογαριασμό email (π.χ. outlook, foxmail κ.ά.) και προσθέτει το συμπιεσμένο πακέτο ως συνημμένο στο μήνυμα email. Συμπληρώστε τη διεύθυνση email του παραλήπτη ώστε να αποστείλετε το μήνυμα. Βλ. Εικ. 2:

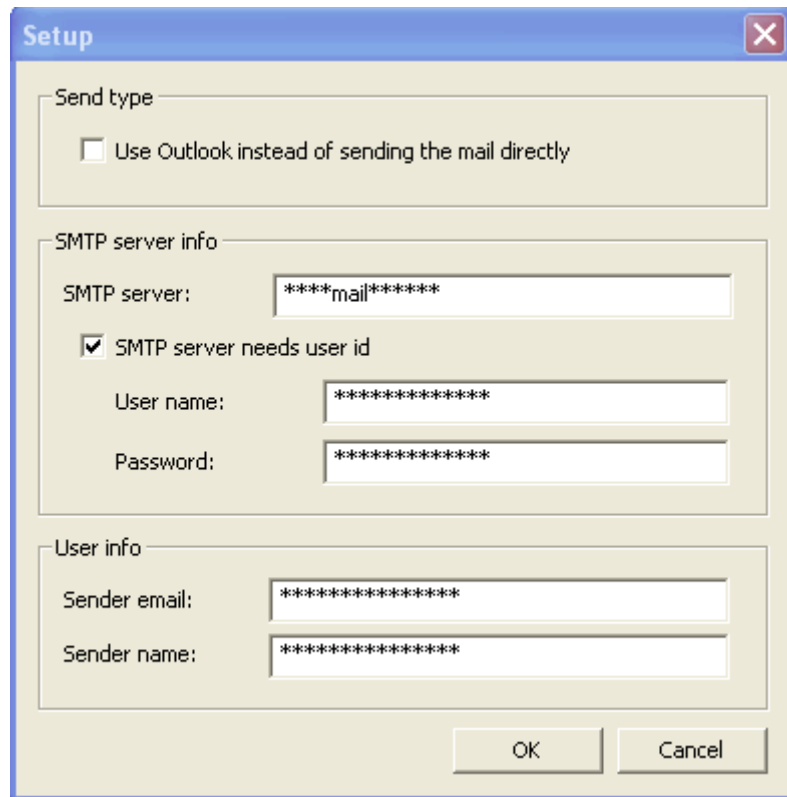

Εικ. 4: Αποστολή email

Κατάσταση σχολιασμού, Κατάσταση πλήρους οθόνης, Κατάσταση διαφανούς σχολιασμού

1. Παρακαλούμε εφαρμόστε ένα από τα ακόλουθα:

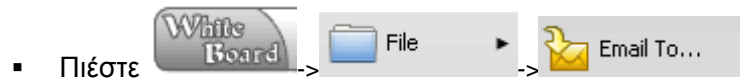

2. Εμφανίζεται ένα αναδυόμενο παράθυρο email για επιλογή του εύρους σελίδων και στη συνέχεια πιέστε «OK». Βλ. Εικ. 5:

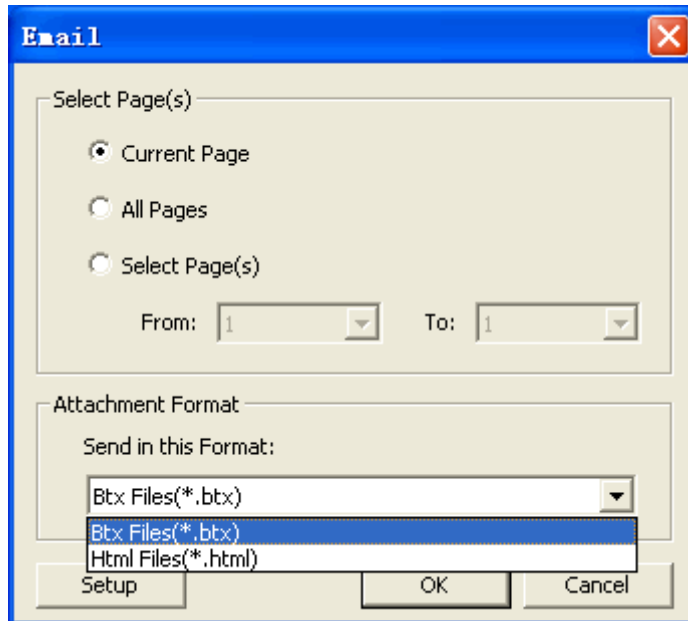

Εικ. 5: Εύρος σελίδων

3. Το λογισμικό ενεργοποιεί αυτόματα τον τρέχοντα εργοστασιακό λογαριασμό email (π.χ. outlook, foxmail κ.ά.) και προσθέτει το συμπιεσμένο πακέτο ως συνημμένο στο μήνυμα email. Συμπληρώστε τη διεύθυνση email του παραλήπτη ώστε να αποστείλετε το μήνυμα. Βλ. Εικ. 6:

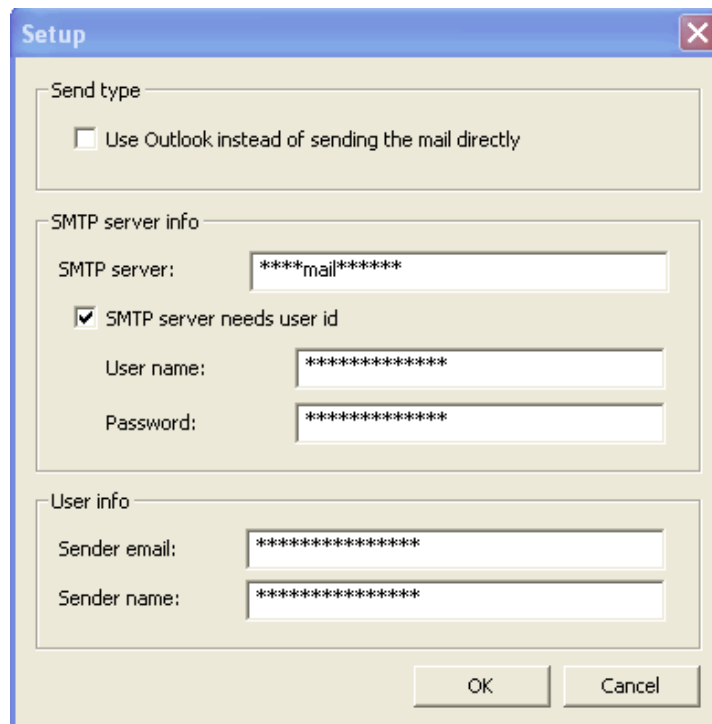

Εικ. 6: Αποστολή email

5.18 Επανάληψη σελίδων

5.18.1 Επανάληψη σελίδας

Η λειτουργία αναπαραγωγής της τρέχουσας σελίδας ή της επιλεγμένης σελίδας (ων). (Υποστηρίζει επανάληψη αντικειμένων).

Κατάσταση παραθύρων

- Επανάληψη της τρέχουσας σελίδας:

Πιέστε στο πλήκτρο "Επανάληψη σελίδας"  στη μπάρα εργαλείων (ή: πιέστε «Προβολή» στο κεντρικό μενού «Επανάληψη της τρέχουσας σελίδας»).

- Επιλέξτε τη σελίδα (ες) που θέλετε να αναπαράγεται συνεχώς: πιέστε «Προβολή» στο κεντρικό μενού «Επανάληψη της τρέχουσας σελίδας».
- Select the page (s) to be played back
 1. Πιέστε «Προβολή» στο κεντρικό μενού → Επανάληψη επιλεγμένης σελίδας (ων)..."
 2. Το παράθυρο επανάληψης της τρέχουσας σελίδας εμφανίζεται για να επιλέξετε το εύρος και την ταχύτητα. Στη συνέχεια πιέστε «OK». Ανατρέξτε στην Εικ. 1:

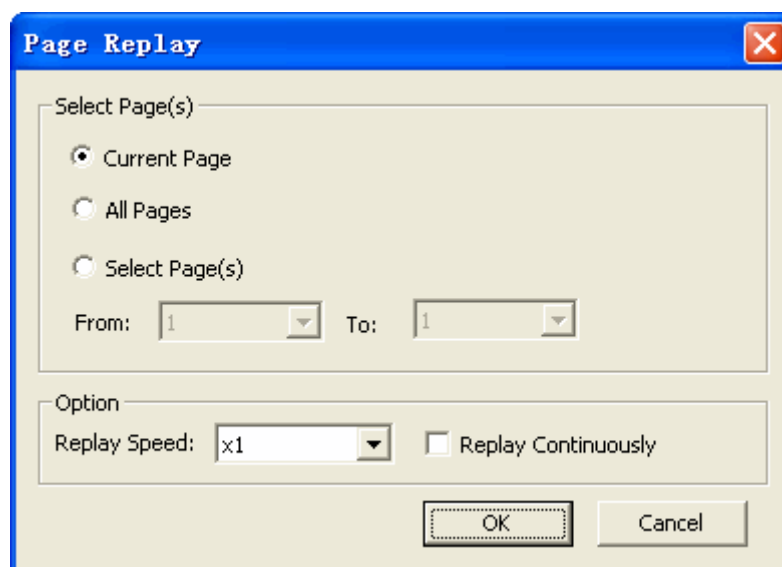

Εικ. 1: Επανάληψη σελίδας

Μπάρα εργαλείων (Κατάσταση σχολιασμού, Κατάσταση πλήρους οθόνης, Κατάσταση διαφανούς σχολιασμού)

Παρακαλούμε εφαρμόστε ένα από τα ακόλουθα:

- Επανάληψη τρέχουσας σελίδας:

Πιέστε  ->  View ->  Replay ->  Replay Current Page

ή πιέστε το πλήκτρο .

- Επανάληψη επιλεγμένης σελίδας (ων):



- Επανάληψη τρέχουσας σελίδας διαρκώς:

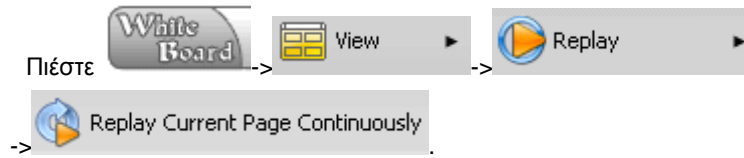

5.18.2 Ρύθμιση της ταχύτητας επανάληψης

Υπάρχουν έξι ταχύτητες που περιλαμβάνουν τις: 0.5X, 0.8X, 1X, 2X, 4X και 8X.

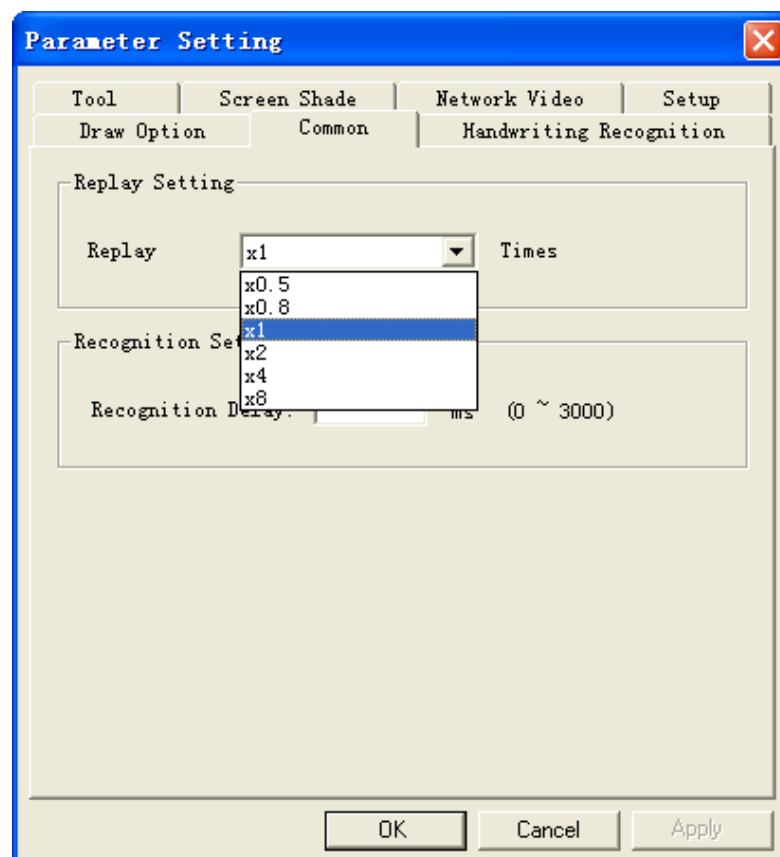

Κατάσταση παραθύρων

1. Πιέστε «Εργαλεία» στο κεντρικό μενού → «Επιλογές...».
2. Θα εμφανιστεί το παράθυρο ρυθμίσεων. Πιέστε στην καρτέλα «Κοινές», κάντε κλικ στο πτυσσόμενο μενού «Ταχύτητα επανάληψης» στις ρυθμίσεις επανάληψης για να επιλέξετε την ταχύτητα επανάληψης και πιέστε «OK». Βλ. Εικ. 1:



Εικ. 1: Ρύθμιση παραμέτρων αναπαραγωγής

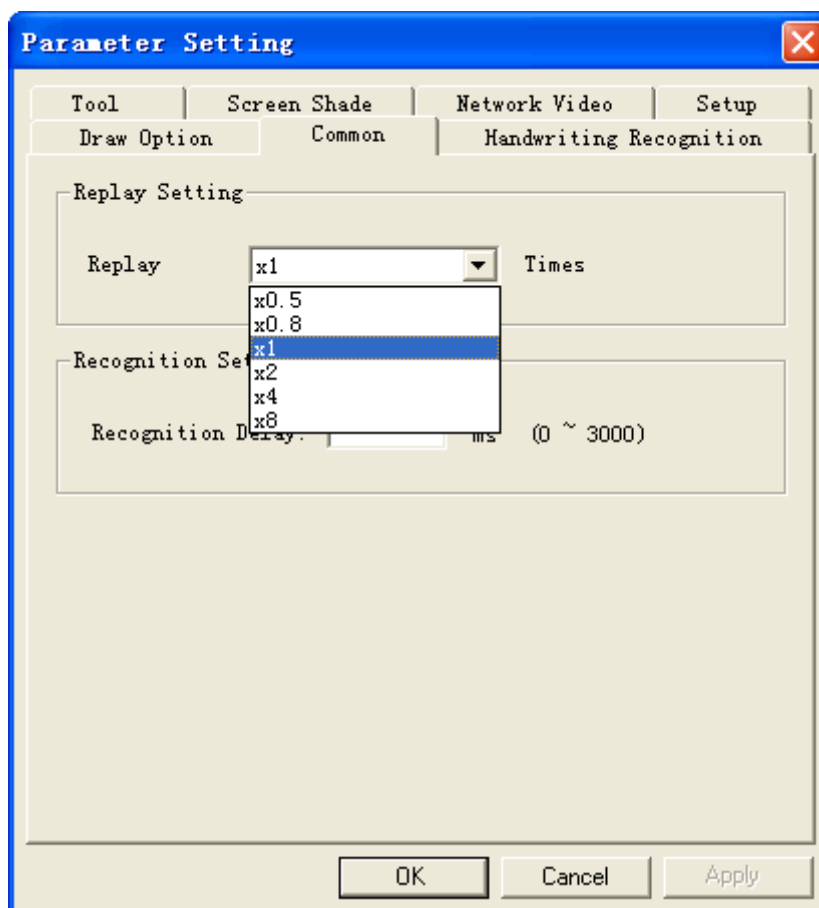

Κατάσταση ελέγχου

1. Πιέστε  ->  στο δίσκο χρήσης.
2. Θα εμφανιστεί το παράθυρο ρυθμίσεων. Πιέστε στην καρτέλα «Κοινές», κάντε κλικ στο πτυσσόμενο μενού «Ταχύτητα επανάληψης» στις ρυθμίσεις επανάληψης για να επιλέξετε την ταχύτητα επανάληψης και πιέστε «OK». Βλ. Εικ. 2:



Εικ. 2: Ρυθμίσεις επανάληψης

Κατάσταση σχολιασμού, Κατάσταση πλήρους οθόνης, Κατάσταση διαφανούς σχολιασμού

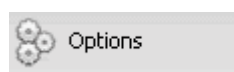
1. Πιέστε  ->  ->  στη μπάρα εργαλείων.
2. Θα εμφανιστεί το παράθυρο ρυθμίσεων. Πιέστε στην καρτέλα «Κοινές», κάντε κλικ στο πτυσσόμενο μενού «Ταχύτητα επανάληψης» στις ρυθμίσεις επανάληψης για να επιλέξετε την ταχύτητα επανάληψης και πιέστε «OK». Βλ. Εικ. 3:

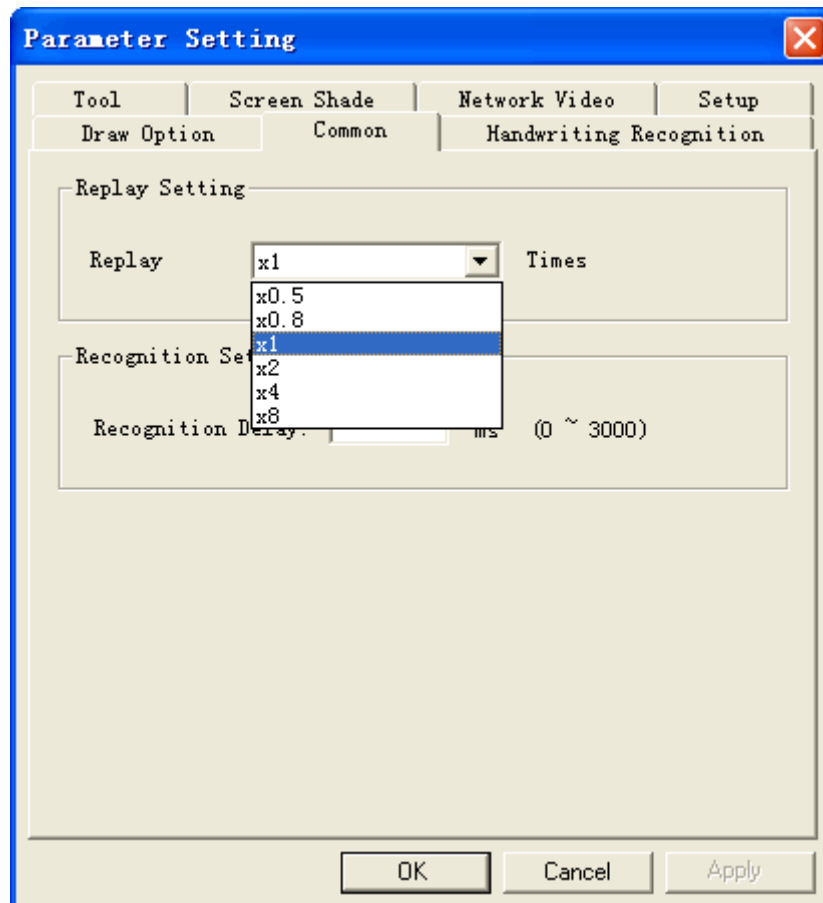

Εικ. 3: Ρυθμίσεις επανάληψης

Ρύθμιση της ταχύτητας επανάληψης κατά την αναπαραγωγή

1. Πιέστε «Ρυθμίσεις»  στο παράθυρο ελέγχου επανάληψης στα δεξιά της οθόνης.
2. Εμφανίζεται το παράθυρο «Επιλογές ταχύτητας επανάληψης». Τώρα επιλέξτε ταχύτητα αναπαραγωγής και πιέστε «OK». Βλ. Εικ.4:

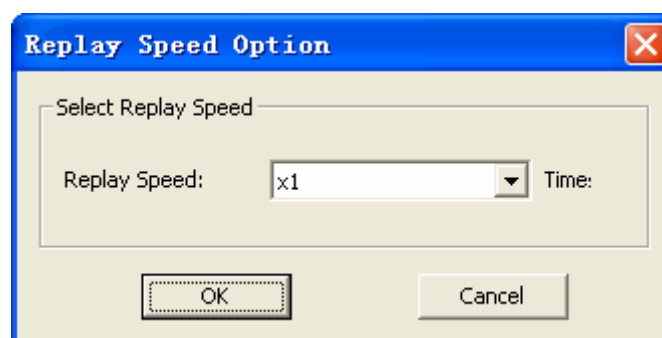





Εικ. 4: Ρύθμιση ταχύτητας αναπαραγωγής

5.18.3 Έλεγχος αναπαραγωγής

Η μπάρα ελέγχου κατά την αναπαραγωγή είναι όπως παρακάτω στην Εικ. 1:



Εικ. 1: Μπάρα ελέγχου

Εικονίδιο πλήκτρου	Σημασία	Περιγραφή λειτουργίας
	Παύση	Πιέστε για να κάνετε παύση
	Συνέχεια	Πιέστε για να συνεχίσετε την αναπαραγωγή
	Διακοπή	Διακοπή αναπαραγωγής
	Επιλογές	Καθορισμός ταχύτητας αναπαραγωγής

Σημείωση: Αν πιέσετε στη σελίδα θα γίνει παύση. Πιέστε ξανά για συνέχεια.

6. Διαχείριση πόρων

6.1 Άνοιγμα βιβλιοθήκης πόρων

Κατάσταση παραθύρων

1. Επιλέξτε «Προβολή» → «Προεπισκόπηση πόρων». Βλ. Εικ. 1:

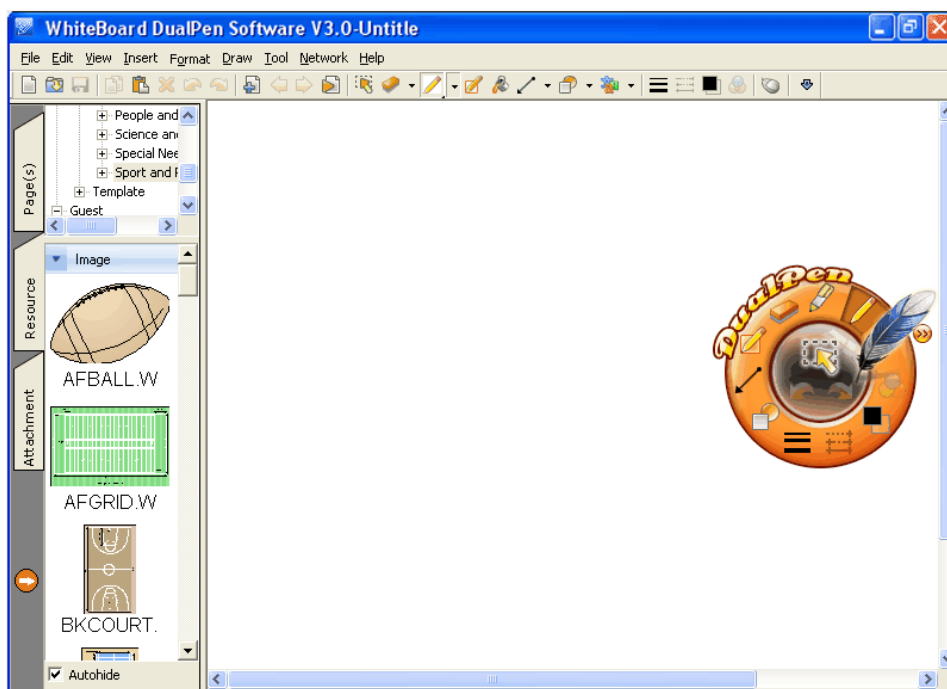

Εικ. 1: Άνοιγμα της βιβλιοθήκης πόρων

Κατάσταση σχολιασμού, Κατάσταση πλήρους οθόνης

1. Πιέστε  ->  View ->  Gallery Preview, βλ. Εικ. 2:

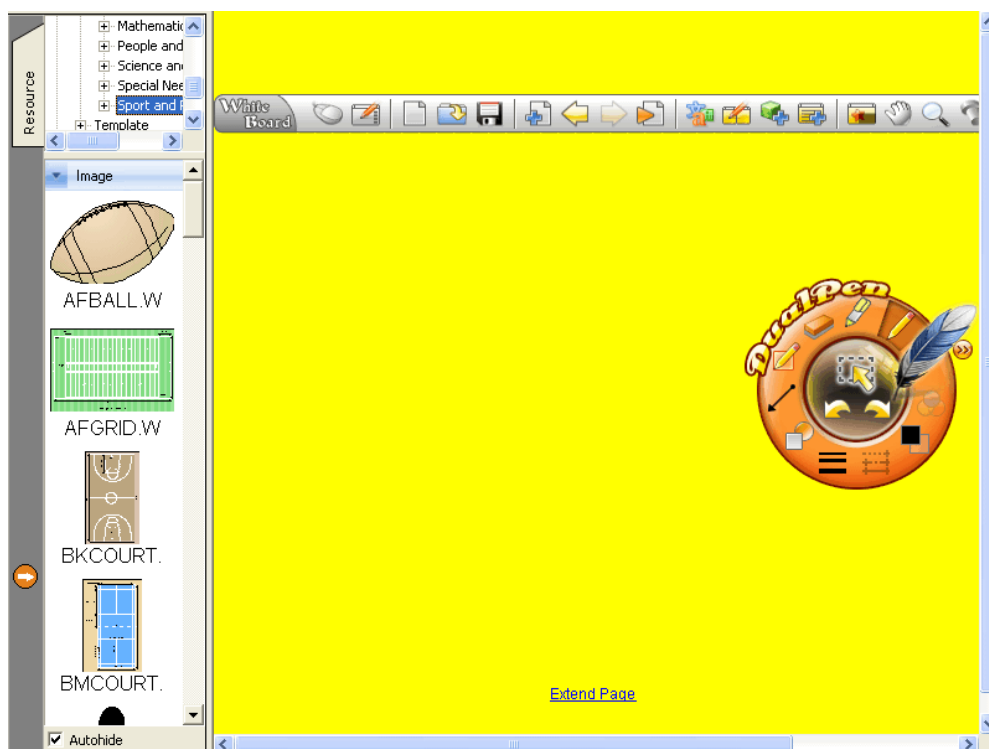

Εικ. 2: Άνοιγμα βιβλιοθήκης πόρων

6.2 Διαχείριση κατηγοριών πόρων

- Προσθήκη κατηγορίας πόρων
 1. Ανοίξτε τη βιβλιοθήκη πόρων, επιλέξτε όνομα για την κατηγορία και στη συνέχεια επιλέξτε «Προσθήκη κατηγορίας» στο αναδυόμενο μενού, όπως φαίνεται στην Εικ. 1:

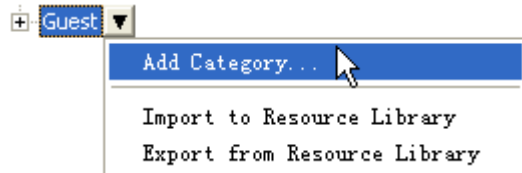

Εικ. 1: Προσθήκη κατηγορίας

2. Προσθέστε το όνομα της κατηγορίας στο αναδυόμενο παράθυρο διαλόγου. Βλ. Εικ.2:



Εικ. 2: Όνομα κατηγορίας

3. Πιέστε «OK» για να ολοκληρώσετε τη δημιουργία της κατηγορίας. Πιέστε «Ακύρωση» για να διακόψετε τη διαδικασία.
- Τροποποίηση του ονόματος της κατηγορίας
 1. Ανοίξτε τη βιβλιοθήκη πόρων, επιλέξτε κατηγορία πόρου που θέλετε να τροποποιήσετε και στη συνέχεια επιλέξτε «Μετονομασία κατηγορίας» από το αναδυόμενο μενού. Βλ. Εικ. 3:

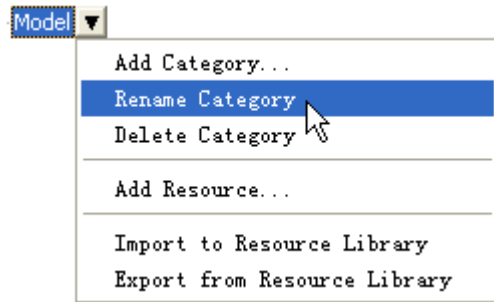

Εικ. 3: Τροποποίηση του ονόματος της κατηγορίας

2. Τροποποίηση του ονόματος της κατηγορίας .
 3. Πιέστε άλλες κατηγορίες στη σελίδα αφού επιβεβαιωθεί η τροποποίηση.
- Διαγραφή της κατηγορίας πόρων
 1. Ανοίξτε τη βιβλιοθήκη πόρων για να επιλέξετε την κατηγορία που θέλετε να διαγράψετε από την προσωπική έκθεση και στη συνέχεια πιέστε «Διαγραφή κατηγορίας», όπως φαίνεται στην Εικ.4:

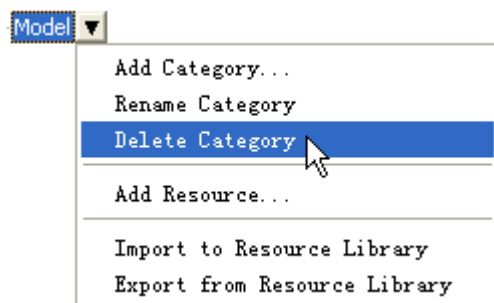

Εικ. 4: Διαγραφή κατηγορίας

2. Πιέστε «Διαγραφή κατηγορίας» όπως φαίνεται στην Εικ. 5:

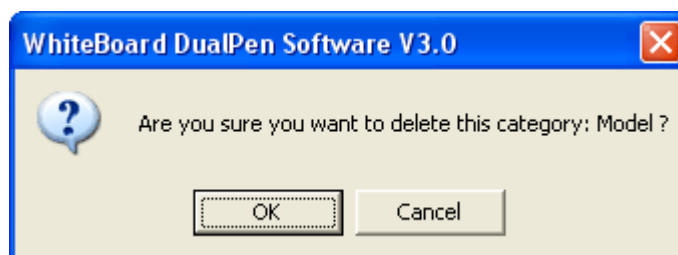

Εικ. 5: Διαγραφή της κατηγορίας

3. Πιέστε «OK» για να διαγράψετε την κατηγορία. Πιέστε «ακύρωση» για να διατηρήσετε την κατηγορία.

1. Ανοίξτε τη διαχείριση πόρων.
2. Επιλέξτε την κατηγορία του πόρου που θέλετε να διαγράψετε από την προσωπική έκθεση, και στη συνέχεια επιλέξτε «Διαγραφή αυτού του πόρου» από το πτυσσόμενο μενού.
Βλ. Εικ. 3:



Εικ. 3: Διαγραφή πόρου

3. Επιλέξτε «OK» για διαγραφή του πόρου. Επιλέξτε «Ακύρωση» για να μην διαγράψετε τον πόρο. Βλ. Εικ. 3:

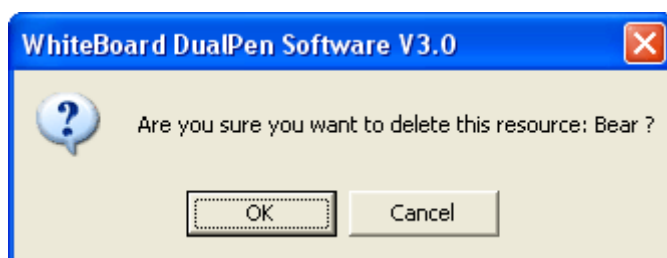

Εικ. 4: Επιβεβαίωση διαγραφής

Σημείωση: Τα πολυμέσα μπορούν να χρησιμοποιηθούν ως πόρος λειτουργίας.

6.4 Εισαγωγή (Εξαγωγή) βιβλιοθήκης πόρων





Κατάσταση παραθύρων

Παρακαλούμε εφαρμόστε ένα από τα ακόλουθα:

- Επιλέξτε «Πόρος» -> πιάστε στην έκθεση (ή στην υποκατηγορία) και στη συνέχεια επιλέξτε «Εισαγωγή (Εξαγωγή) της βιβλιοθήκης πόρου» από το μενού, όπως εικονίζεται.
- Επιλέξτε «Πόρος» -> πιάστε στο σχέδιο (ή στην υποκατηγορία) και στη συνέχεια επιλέξτε «Εισαγωγή (Εξαγωγή) της βιβλιοθήκης πόρου» από το μενού, όπως εικονίζεται.

Κατάσταση σχολιασμού, Κατάσταση πλήρους οθόνης

Παρακαλούμε εφαρμόστε ένα από τα ακόλουθα:

- Επιλέξτε  View ->  Gallery Preview -> πιέστε στην έκθεση (ή στην υποκατηγορία) και στη συνέχεια επιλέξτε «Εισαγωγή (Εξαγωγή) της βιβλιοθήκης πόρου» από το μενού, όπως εικονίζεται.
- Επιλέξτε  View ->  Gallery Preview -> πιέστε στο σχέδιο (ή στην υποκατηγορία) και στη συνέχεια επιλέξτε «Εισαγωγή (Εξαγωγή) της βιβλιοθήκης πόρου» από το μενού, όπως εικονίζεται.

Σημείωση: Τα άτομα που δεν είναι διαχειριστές δεν θα μπορούν να εισάγουν πόρους από την κοινή βιβλιοθήκη πόρων. Η εισαγωγή (εξαγωγή) επιτρέπεται μόνο για την προσωπική βιβλιοθήκη πόρων.

7. Σχεδίαση

7.1 Γραφίδα

7.1.1 Κανονική γραφίδα

Η κανονική γραφίδα χρησιμοποιείται με ισοπαχείς κινήσεις, για συνήθη γραφή στον πίνακα. Το λογισμικό παρέχει τέσσερα είδη γραφίδων που χρησιμοποιούνται συχνά και διαφορετικά χρώματα (μόνο για την κατάσταση παραθύρων). Οι χρήστες μπορούν να καθορίσουν τις ιδιότητες αυτών των δύο ειδών γραφίδας μέσω του ορισμού ως βούρτσα.



1. Υπάρχουν τρεις μέθοδοι για να επιλέξετε «κανονική γραφίδα»:

- Σε κατάσταση παραθύρων, πιέστε «Σχεδίαση» -> «Κανονική γραφίδα» στο κεντρικό μενού και επιλέξτε το επιθυμητό χρώμα,

ή στη μπάρα εργαλείων πιέστε  , και στη συνέχεια επιλέξτε το χρώμα από το πτυσσόμενο μενού,

ή πιέστε το πλήκτρο  στο δίσκο χρήσης.

(Οι τρεις παραπάνω τρόποι ισχύουν για την κύρια γραφίδα. Μόνο ο τρίτος τρόπος ισχύει για τη βοηθητική γραφίδα).

- Σε κατάσταση ελέγχου πιέστε το πλήκτρο  ->  ->  Normal Pen στο δίσκο χρήσης.

- Σε Κατάσταση σχολιασμού, Κατάσταση πλήρους οθόνης, Κατάσταση Διαφανούς σχολιασμού, πιάστε το πλήκτρο «Κανονική γραφίδα»  στο δίσκο χρήσης,

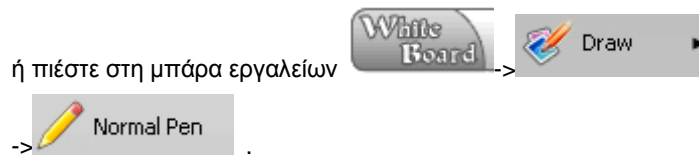

(Οι δύο παραπάνω τρόποι ισχύουν για την κύρια γραφίδα. Μόνο ο πρώτος τρόπος ισχύει για τη βοηθητική γραφίδα).

2. Ρυθμίστε την κανονική γραφίδα, συμπεριλαμβανομένου του πλάτους γραφής και του χρώματος.
3. Χρησιμοποιήστε την κανονική γραφίδα για να γράψετε στην περιοχή σχεδίασης του λογισμικού, κρατώντας την ηλεκτρονική γραφίδα.

7.1.2 Διαφανής γραφίδα



Η διαφανής γραφίδα είναι ένα εργαλείο διαφανούς εφέ και χαρακτηρίζεται από το έντονο χρώμα του και την ευκολία τονισμού κάποιων σημείων- κλειδιών. Το λογισμικό διαθέτει δύο είδη τονισμού με διάφορα χρώματα που χρησιμοποιούνται συχνά (μόνο για κατάσταση παραθύρων). Ο χρήστης μπορεί να τροποποιήσει τις ιδιότητες των δύο γραφίδων.

1. Υπάρχουν τρεις τρόποι για να επιλέξετε τη «Διαφανή γραφίδα»:

- Σε κατάσταση παραθύρων, πιάστε «Σχεδίαση» → «Διαφανής γραφίδα» και στη συνέχεια επιλέξτε χρώμα για τη διαφανή γραφίδα, από το αναδυόμενο μενού, ή

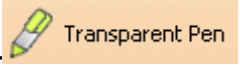

πιάστε «Γραφίδα»  στη μπάρα εργαλείων και στη συνέχεια επιλέξτε το χρώμα διαφανούς γραφίδας από το πτυσσόμενο μενού, ή

πιάστε  στο δίσκο χρήσης.

- Σε κατάσταση ελέγχου πιάστε το πλήκτρο  
 ->  στο δίσκο χρήσης.

- Σε Κατάσταση σχολιασμού, Κατάσταση πλήρους οθόνης, Κατάσταση Διαφανούς

σχολιασμού, πιάστε το πλήκτρο «Διαφανής γραφίδα»  στο δίσκο χρήσης, ή

Πιάστε    στη μπάρα εργαλείων.

2. Ρυθμίστε τη διαφανή γραφίδα, συμπεριλαμβανομένου του πλάτους γραφής, του χρώματος και της διαφάνειας.

3. Χρησιμοποιήστε τη διάφανη γραφίδα για να γράψετε στην περιοχή σχεδίασης του λογισμικού, κρατώντας την ηλεκτρονική γραφίδα.

7.1.3 Βούρτσα



Μέσω της βούρτσας μπορείτε να ρυθμίσετε αυτόματα το πλάτος γραφής σύμφωνα με την ταχύτητα γραφής, εξομοιώνοντας την πραγματική γραφή με βουρτσάκι.

1. Υπάρχουν τρεις τρόποι για να επιλέξετε τη «Βούρτσα»:
 - ο Σε κατάσταση παραθύρων, πιάστε «Σχεδίαση» → «Βούρτσα» από το κεντρικό μενού, ή



πιάστε «Γραφίδα» , στη μπάρα εργαλείων και στη συνέχεια επιλέξτε «Βούρτσα» από το πτυσσόμενο μενού ή

πιάστε  Brush Pen στο δίσκο χρήσης.

(Οι δύο παραπάνω τρόποι ισχύουν για την κύρια γραφίδα. Μόνο ο τρίτος τρόπος ισχύει για τη βοηθητική γραφίδα).

- ο Σε κατάσταση ελέγχου πιάστε το πλήκτρο  Draw  στο δίσκο χρήσης.

- ο Σε Κατάσταση σχολιασμού, Κατάσταση πλήρους οθόνης, Κατάσταση Διαφανούς σχολιασμού, πιάστε το πλήκτρο «Βούρτσα»  στο δίσκο χρήσης, ή

πιάστε  Draw  στη μπάρα εργαλείων.

(Οι τρεις παραπάνω τρόποι ισχύουν για την κύρια γραφίδα. Μόνο ο πρώτος τρόπος ισχύει για τη βοηθητική γραφίδα).

2. Οι ρυθμίσεις της βούρτσας περιλαμβάνουν τις εξής: Πλάτος γραφής, Χρώμα.
3. Για να χρησιμοποιήσετε τη βούρτσα, γράψτε στη σελίδα κρατώντας την ηλεκτρονική γραφίδα.

Σημείωση: Η επιλογή του πλάτους γραφής για τη βούρτσα θα πρέπει να γίνει πριν ξεκινήσετε να γράφετε.

7.1.4 Επίπεδη γραφίδα

Η επίπεδη γραφίδα χαρακτηρίζεται από επίπεδη γραφή, κατάλληλη για κάποιους δυτικούς χαρακτήρες (όπως τα Αραβικά).



1. Υπάρχουν δύο τρόποι για να επιλέξετε την «Επίπεδη γραφίδα»:

- Σε κατάσταση παραθύρων, πιάστε «Σχεδίαση» → «Επίπεδη γραφίδα» από το κεντρικό μενού,
ή

πιάστε «Γραφίδα»  στη μπάρα εργαλείων και στη συνέχεια επιλέξτε «Επίπεδη γραφίδα» από το πτυσσόμενο μενού,
ή

πιάστε το πλήκτρο  Flat Pen στο δίσκο χρήσης.

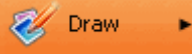
(Οι τρεις παραπάνω τρόποι ισχύουν για την κύρια γραφίδα. Μόνο ο τρίτος τρόπος ισχύει για τη βοηθητική γραφίδα).

- Σε κατάσταση ελέγχου πιάστε το πλήκτρο  Draw   Flat Pen στο δίσκο χρήσης.

- Σε Κατάσταση σχολιασμού, Κατάσταση πλήρους οθόνης, Κατάσταση Διαφανούς σχολιασμού, πιάστε το πλήκτρο «Επίπεδη γραφίδα»  Flat Pen στο δίσκο χρήσης,
ή

πιάστε  White Board  Draw  Flat Pen στο δίσκο χρήσης.

(Οι δύο παραπάνω τρόποι ισχύουν για την κύρια γραφίδα. Μόνο ο πρώτος τρόπος ισχύει για τη βοηθητική γραφίδα).

2. Οι ρυθμίσεις της επίπεδης γραφίδας περιλαμβάνουν τις: Πλάτος γραφής, Χρώμα.
3. Για να χρησιμοποιήσετε την επίπεδη γραφίδα, γράψτε στη σελίδα κρατώντας την ηλεκτρονική γραφίδα.

7.1.5 Γραφίδα σχεδίου

Η γραφίδα σχεδίου αποδίδει εφέ σχεδίου, το οποίο μπορεί να χρησιμοποιηθεί για να κάνετε γραμμές που αποδίδουν εφέ σχεδίου.



1. Υπάρχουν δύο τρόποι για να επιλέξετε την «Γραφίδα σχεδίου»:

- Σε κατάσταση παραθύρων, πιάστε «Σχεδίαση» → «Γραφίδα σχεδίου» από το κεντρικό μενού,
ή





πιάστε «Γραφίδα» , στη μπάρα εργαλείων και στη συνέχεια επιλέξτε «Γραφίδα σχεδίου» από το πτυσσόμενο μενού
ή

πιάστε  Texture Pen στο δίσκο χρήσης.

(Οι τρεις παραπάνω τρόποι ισχύουν για την κύρια γραφίδα. Μόνο ο τρίτος τρόπος ισχύει για τη βοηθητική γραφίδα)

- Σε κατάσταση ελέγχου πιάστε το πλήκτρο  Draw  Texture Pen  στο δίσκο χρήσης. Στη συνέχεια επιλέξτε «Γραφίδα σχεδίου» από το πτυσσόμενο μενού.

- Σε Κατάσταση σχολιασμού, Κατάσταση πλήρους οθόνης, Κατάσταση Διαφανούς σχολιασμού, πιάστε το πλήκτρο «Γραφίδα σχεδίου»  Texture Pen στο δίσκο χρήσης,
ή

πιάστε  White Board  Draw  Texture Pen  στη μπάρα εργαλείων.

(Οι δύο παραπάνω τρόποι ισχύουν για την κύρια γραφίδα. Μόνο ο πρώτος τρόπος ισχύει για τη βοηθητική γραφίδα).

2. Οι ρυθμίσεις της γραφίδας σχεδίου περιλαμβάνουν τις εξής: Πλάτος γραφής, Χρώμα. (Η οριοθέτηση είναι προαιρετική).
3. Για να χρησιμοποιήσετε τη γραφίδα σχεδίου, γράψτε στη σελίδα κρατώντας την ηλεκτρονική γραφίδα.

7.1.6 Αναγνώριση γεωμετρικών σχημάτων

Η αναγνώριση γεωμετρικών σχημάτων μπορεί να αναγνωρίσει το σχήμα συχνά χρησιμοποιούμενων γεωμετρικών σχημάτων όπως το τρίγωνο, το οβάλ το παραλληλόγραμμο, το διαμάντι και το εξάγωνο.

1. Υπάρχουν δύο τρόποι για να επιλέξετε την αναγνώριση γεωμετρικών σχημάτων:
 - Σε κατάσταση παραθύρων, πιάστε «Σχεδίαση» → «Αναγνώριση γεωμετρικών

σχημάτων» από το κεντρικό μενού ή πιάστε  στο δίσκο χρήσης.

- Σε Κατάσταση σχολιασμού, Κατάσταση πλήρους οθόνης, πιάστε

 White Board  Draw  Geometrics Recognition  στη μπάρα εργαλείων.

2. Για να χρησιμοποιήσετε την αναγνώριση γεωμετρικών σχημάτων, γράψτε στη σελίδα κρατώντας την ηλεκτρονική γραφίδα.

7.1.7 Προσαρμογή γραφίδας

Η προσαρμογή κάνει εύκολη την αλλαγή του είδους, του χρώματος του πλάτους γραφής και της διαφάνειας, ανάλογα με τις επιθυμίες του χρήστη.

1. Πιέστε  στη μπάρα εργαλείων και επιλέξτε «Προσαρμογή» από το πτυσσόμενο μενού.
2. Το παράθυρο που εμφανίζεται είναι αυτό που φαίνεται παρακάτω στην Εικ.1:

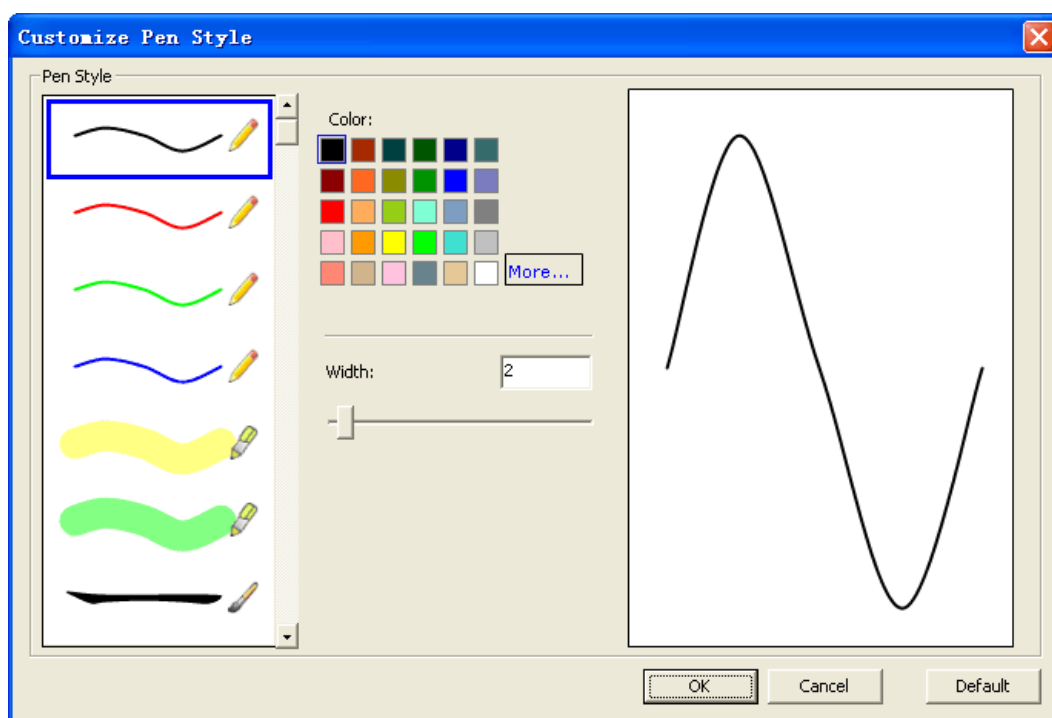

Εικ 1: Προσαρμογή γραφίδας

3. Επιλέξτε τη γραφίδα που θέλετε να προσαρμόσετε από τη λίστα στα αριστερά.
4. Οι ιδιότητες που μπορείτε να ρυθμίσετε είναι το χρώμα γραφής, το πλάτος γραφής και η διαφάνεια. (Για να επιστρέψετε στις εργοστασιακές ρυθμίσεις, πιέστε «Εργοστασιακές ρυθμίσεις»).
5. Πιέστε «OK» για να ολοκληρώσετε τη ρύθμιση.

7.2 Γόμα

Η γόμα μπορεί να χρησιμοποιηθεί για να διαγράψετε αντικείμενα στην οθόνη (αντικείμενα που έχετε σχεδιάσει με την κανονική γραφίδα, τη διαφανή γραφίδα, τη βούρτσα, την επίπεδη γραφίδα και τη γραφίδα σχεδίου).



1. Υπάρχουν δύο τρόποι για να επιλέξετε «Γόμα»:

- Σε κατάσταση παραθύρων, πιάστε «Σχεδίαση» → «Γόμα» από το κεντρικό μενού, ή

στη μπάρα εργαλείων , και επιλέξτε κάποιο είδος από το πτυσσόμενο μενού, ή

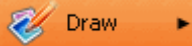

πιάστε το πλήκτρο  στο δίσκο χρήσης.

(Οι τρεις παραπάνω τρόποι ισχύουν για την κύρια γραφίδα. Μόνο ο τρίτος τρόπος ισχύει για τη βοηθητική γραφίδα).

- Σε κατάσταση ελέγχου πιάστε το πλήκτρο  →  →  Eraser στο δίσκο χρήσης.

- Σε Κατάσταση σχολιασμού, Κατάσταση πλήρους οθόνης, Κατάσταση Διαφανούς σχολιασμού, πιάστε το πλήκτρο «Γόμα»  στο δίσκο χρήσης,

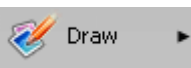
ή

πιάστε το  →  →  Eraser στη μπάρα εργαλείων. (Οι δύο παραπάνω τρόποι ισχύουν για την κύρια γραφίδα. Μόνο ο πρώτος τρόπος ισχύει για τη βοηθητική γραφίδα.)

2. Υπάρχουν δύο είδη γόμας:

- Όταν επιλέξετε κανονική γόμα (Μικρή, Μέτρια, και Μεγάλη), η διαγραφή γίνεται σύροντας την ηλεκτρονική γραφίδα στη σελίδα.
- Όταν επιλεγεί η ένδειξη «Διαγραφή τμήματος», η διαγραφή γίνεται επιλέγοντας ένα τμήμα της οθόνης μέσω της ηλεκτρονικής γραφίδας. Όλα τα περιεχόμενα του τμήματος διαγράφονται.

7.3 Σπρέι χρώματος

Το σπρέι χρώματος μπορεί να χρησιμοποιηθεί για να γεμίσετε μια περιοχή με χρώμα.

1. Υπάρχουν δύο τρόποι για να επιλέξετε «Σπρέι χρώματος», ως ακολούθως:

- Σε κατάσταση παραθύρων, πιάστε  στη μπάρα εργαλείων, ή
Πιάστε «Σχεδίαση» → «Σπρέι χρώματος» στο κεντρικό μενού.

ή

Πιάστε  Color Spray στο δίσκο χρήσης.

- Σε Κατάσταση σχολιασμού, Κατάσταση πλήρους οθόνης, Κατάσταση Διαφανούς

σχολιασμού, πιάστε το πλήκτρο  -> 

->  στη μπάρα εργαλείων

ή

Πιάστε  στο δίσκο χρήσης.

2. Οι ρυθμίσεις του σπρέι χρώματος περιλαμβάνουν το χρώμα και τη διαφάνεια.
3. Για να χρησιμοποιήσετε αυτό το εργαλείο, πιάστε στην επιθυμητή περιοχή με την ηλεκτρονική γραφίδα, για να τη γεμίσετε με χρώμα.

7.4 Σφραγίδα



Η σφραγίδα μπορεί να χρησιμοποιηθεί για να τυπώσετε μια προσαρμοσμένη εικόνα στη σελίδα.

1. Υπάρχουν δύο τρόποι για να επιλέξετε «Σφραγίδα», ως ακολούθως:

- Σε κατάσταση παραθύρων, πιάστε «Σχεδίαση» → «Σφραγίδα» στο κεντρικό μενού ή

Πιάστε το πλήκτρο  στο δίσκο χρήσης.

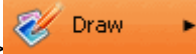
(Οι δύο παραπάνω τρόποι ισχύουν για την κύρια γραφίδα. Μόνο ο δεύτερος τρόπος ισχύει για τη βοηθητική γραφίδα).

- Σε κατάσταση ελέγχου πιάστε το πλήκτρο  -> 
- > 

- Σε Κατάσταση σχολιασμού, Κατάσταση πλήρους οθόνης, Κατάσταση Διαφανούς

σχολιασμού, πιάστε το πλήκτρο «Σφραγίδα»  στο δίσκο χρήσης, ή

Πιάστε  ->  ->  στη μπάρα εργαλείων.

2. Για να χρησιμοποιήσετε τη σφραγίδα, πιάστε στο εικονίδιο κρατώντας την ηλεκτρονική γραφίδα στη σελίδα.
3. Η σφραγίδα υποστηρίζει προσαρμογή.

7.5 Σύντομη γραμμή



1. Υπάρχουν τρεις τρόποι για να επιλέξετε «Σύντομη γραμμή», ως ακολούθως:



- Σε κατάσταση παραθύρων, πιάστε «Σχεδίαση» → «Σύντομη γραμμή» στο κεντρικό μενού και στη συνέχεια επιλέξτε «σύντομη γραμμή» από το αναδυόμενο μενού, ή

Πιέστε το πλήκτρο «Σύντομη γραμμή»  στη μπάρα εργαλείων για να επιλέξετε «Σύντομη γραμμή» από το πτυσσόμενο μενού.

ή

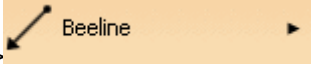
Πιέστε  στο δίσκο χρήσης.

- Σε κατάσταση ελέγχου πιάστε το πλήκτρο  →   ,
- Σε Κατάσταση σχολιασμού, Κατάσταση πλήρους οθόνης, Κατάσταση Διαφανούς

σχολιασμού, πιάστε το πλήκτρο  →   ,

ή

Πιέστε  στο δίσκο χρήσης.

2. Οι ρυθμίσεις σύντομης γραμμής περιλαμβάνουν τις ρυθμίσεις: Στυλ γραφής, Πλάτος γραφής, Χρώμα και Διαφάνεια.
3. Όταν έχετε επιλέξει προσαρμογή, θα εμφανιστεί το αναδυόμενο μενού προσαρμογής σύντομης γραμμής, όπως φαίνεται στην Εικ.1:

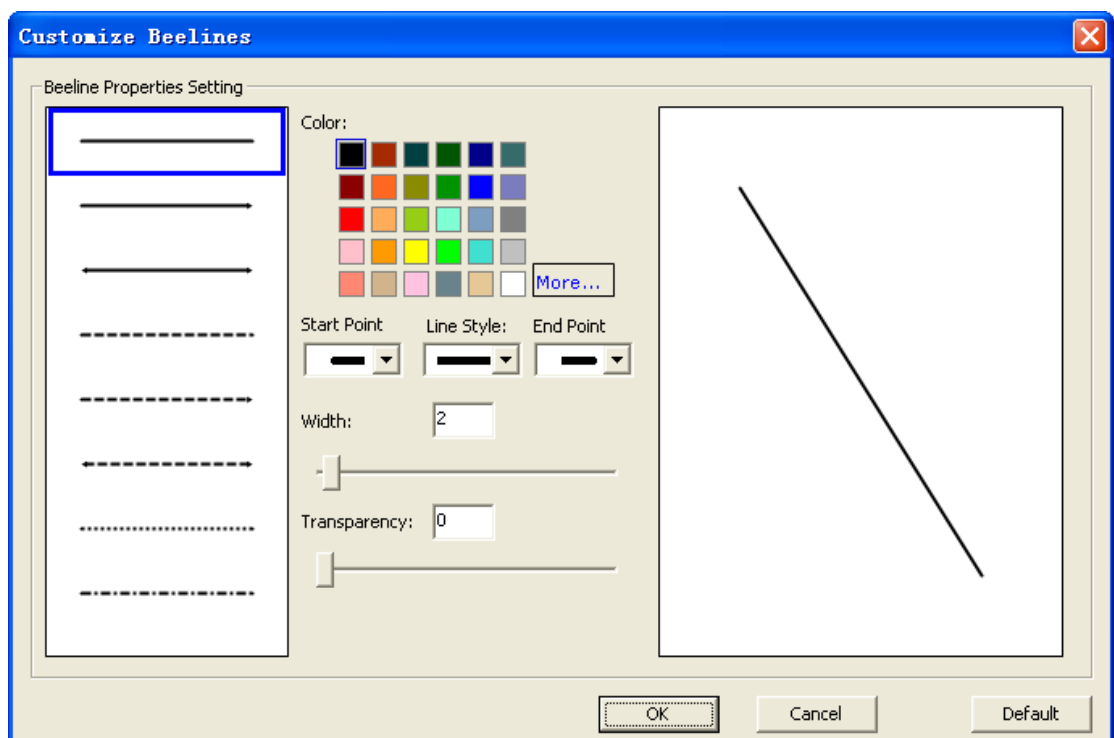

Εικ. 1: Προσαρμογή σύντομης γραμμής

4. Για να γράψετε μια σύντομη γραμμή, σύρετε την ηλεκτρονική γραφίδα στη σελίδα.

7.6 Κείμενο

Η λειτουργία κειμένου επιτρέπει στο χρήστη να πληκτρολογήσει απευθείας κείμενο στη σελίδα ή να αντιγράψει κείμενο από κάποιο άλλο πρόγραμμα και να το επικολλήσει στην τρέχουσα σελίδα.

1. Υπάρχουν δύο τρόποι για να επιλέξετε γραμματοσειρά κειμένου, ως ακολούθως:
 - Σε κατάσταση παραθύρων, πιάστε «Σχεδίαση» → «Εισαγωγή κειμένου» στο κεντρικό μενού και στη συνέχεια επιλέξτε γραμματοσειρά από το αναδυόμενο μενού, ή

Πιάστε  στη μπάρα εργαλείων για να επιλέξετε γραμματοσειρά από το πτυσσόμενο μενού.

- Σε Κατάσταση σχολιασμού, Κατάσταση πλήρους οθόνης, Κατάσταση Διαφανούς σχολιασμού, πιάστε το πλήκτρο «Κείμενο»  στη μπάρα εργαλείων.

ή πιάστε  →  →  .

2. Οι ρυθμίσεις γραμματοσειράς περιλαμβάνουν τα: Γραμματοσειρά, μέγεθος, έντονη γραφή, πλάγια γραφή, υπογράμμιση, χρώμα και διαφάνεια.
3. Όταν επιλέξετε προσαρμογή, παρακαλούμε ανατρέξτε στην επιλογή «Προσαρμογή γραμματοσειράς κειμένου».
4. Η πληκτρολόγηση κειμένου περιλαμβάνει την πληκτρολόγηση με πλαίσιο κειμένου και την πληκτρολόγηση με κλικ.
 - Πληκτρολόγηση με κλικ: πληκτρολογήστε πιέζοντας σε οποιοδήποτε σημείο στη σελίδα. Το κείμενο αλλάζει αυτόματα γραμμή όταν φτάσετε στην άκρη της οθόνης.
 - Πληκτρολόγηση με πλαίσιο κειμένου: Πληκτρολογήστε εντός ενός πλαισίου κειμένου, το οποίο μπορεί να αλλάξει διαστάσεις χρησιμοποιώντας την ηλεκτρονική γραφίδα. Βλ. Εικ. 1:



Εικ. 1: Πληκτρολόγηση κειμένου

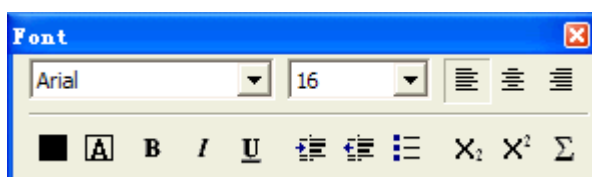

Οι δύο μικροί κύκλοι γύρω από το πλαίσιο χρησιμοποιούνται για να ρυθμίσετε τις διαστάσεις του. Μπορείτε να καθορίσετε τις ιδιότητες του κειμένου που πληκτρολογείτε, μέσω της παρακάτω μπάρας εργαλείων. Βλ. Εικ. 2:



Εικ. 2: Παράθυρο επεξεργασίας ιδιοτήτων

Ο χρήστης μπορεί να πληκτρολογήσει κείμενο μέσω του ηλεκτρονικού πληκτρολογίου που εμφανίζεται στην οθόνη ή μέσω κανονικού πληκτρολογίου. Μετά την πληκτρολόγηση του κειμένου, πιέστε με την ηλεκτρονική γραφίδα σε άλλη περιοχή έξω από το πλαίσιο κειμένου για να ολοκληρώσετε την ενέργεια. Το λογισμικό θα κλείσει αυτόματα το πλαίσιο κειμένου και το παράθυρο «επεξεργασία ιδιοτήτων».

Εικονίδιο	Σημασία	Περιγραφή λειτουργίας
	Χρώμα γραμματοσειράς	Ρυθμίζει το χρώμα του επιλεγμένου κειμένου
	Πλαίσιο κειμένου	Ρύθμιση του χρώματος φόντου και του ορθογωνίου του πλαισίου κειμένου
	Έντονη γραφή	Το επιλεγμένο κείμενο είναι σε έντονη γραφή
	Πλάγια γραφή	Το επιλεγμένο κείμενο είναι σε πλάγια γραφή
	Υπογράμμιση	Προσθήκη υπογράμμισης για το επιλεγμένο κείμενο
	Αύξηση εσοχής	Αυξάνει την εσοχή
	Μείωση εσοχής	Μειώνει την εσοχή
	Λίστα κουκκίδων	Προσθήκη/ αφαίρεση λίστας κουκκίδων
	Υπό-κείμενο	Επιλογή υπό-κειμένου
	Υπέρ-κείμενο	Επιλογή υπέρ-κειμένου
	Σύμβολο	Προσθήκη διαφόρων συμβόλων

-  Αριστερή στοίχιση Αριστερή στοίχιση του κειμένου
-  Στοίχιση στο κέντρο Στοίχιση στο κέντρο του κειμένου
-  Δεξιά στοίχιση Δεξιά στοίχιση του κειμένου

Παράδειγμα υβριδικού κειμένου. Βλ. Εικ. 3:

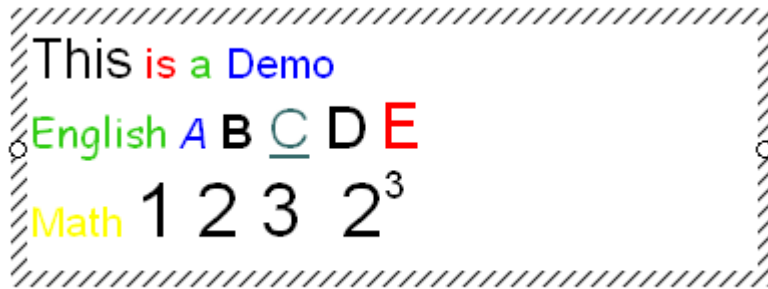

Εικ. 3: Υβριδικό κείμενο



7.7 Αποκάλυψη βραβείου

Αυτή η λειτουργία αποκαλύπτει το βραβείο για κάποια ερώτηση/ κουίζ.

1. Υπάρχουν τρεις τρόποι για να επιλέξετε «Κάλυψη βραβείου», ως ακολούθως:

- Σε κατάσταση παραθύρων, επιλέξτε «Σχεδίαση» → «Αποκάλυψη βραβείου» → «Κάλυψη βραβείου» στο κεντρικό μενού.





- Σε Κατάσταση ελέγχου πιάστε  Award Reveal →  Award Cover ;

- Σε Κατάσταση σχολιασμού, Κατάσταση πλήρους οθόνης, Κατάσταση Διαφανούς

σχολιασμού, πιάστε το πλήκτρο  Award Cover στο δίσκο χρήσης,

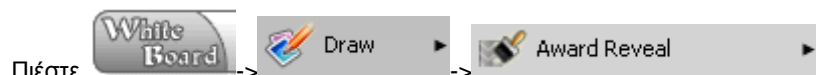
ή







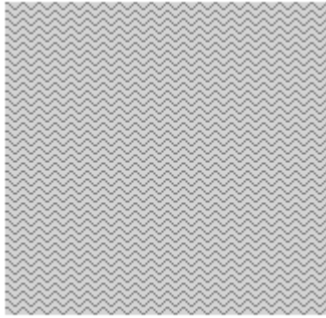

Πιάστε  Award Cover

- 2. Δημιουργία κάλυψης βραβείου: σχεδιάστε ένα τετράγωνο πεδίο στον πίνακα με την ηλεκτρονική γραφίδα. Βλ.Εικ.1:

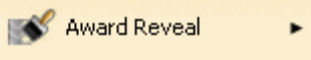
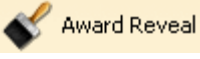
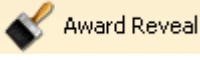

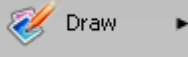
Εικ. 1: Κάλυψη βραβείου

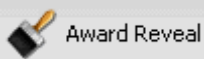
3. Υπάρχουν τρεις τρόποι για να επιλέξετε «Αποκάλυψη βραβείου», ως ακολούθως:
- Σε κατάσταση παραθύρων, επιλέξτε «Σχεδίαση» → «Αποκάλυψη βραβείου» → «Αποκάλυψη βραβείου» στο κεντρικό μενού.
 - Σε Κατάσταση ελέγχου πιάστε  →  Draw ►
→  Award Reveal ► →  Award Reveal ;
 - Σε Κατάσταση σχολιασμού, Κατάσταση πλήρους οθόνης, Κατάσταση Διαφανούς σχολιασμού, πιάστε το πλήκτρο  Award Reveal στο δίσκο χρήσης, ή
Πιάστε  White Board →  Draw ► →  Award Reveal ►
→  Award Reveal .
4. Για να χρησιμοποιήσετε την αποκάλυψη βραβείου, ξύστε με την ηλεκτρονική γραφίδα στο κάλυμμα του βραβείου. Βλ. Εικ. 2:





Εικ. 2: Αποκάλυψη βραβείου

7.8 Υπερ-σύνδεση

7.8.1 Εισαγωγή υπερ-σύνδεσης

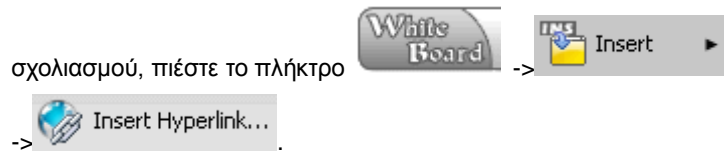
1. Άμεση εισαγωγή υπερ-σύνδεσης
 - Σε κατάσταση παραθύρων, πιάστε «Εισαγωγή» → «Υπερ-σύνδεση» στο κεντρικό μενού.
 - Σε Κατάσταση σχολιασμού, Κατάσταση πλήρους οθόνης, Κατάσταση Διαφανούς



2. Εισαγωγή αντικειμένου υπερ-σύνδεσης
 - Επιλέξτε το αντικείμενο στο οποίο θα εισάγετε τον υπερ-σύνδεσμο.
 - Πιάστε το πλήκτρο «Μενού λειτουργιών»  στο αναδυόμενο μενού και επιλέξτε «Υπερ-σύνδεση».

7.8.2 Σύνδεσμος σε ιστοσελίδα

Προσθέστε ένα σύνδεσμο ιστοσελίδας στο επιλεγμένο αντικείμενο. Βλ. Εικ.1:

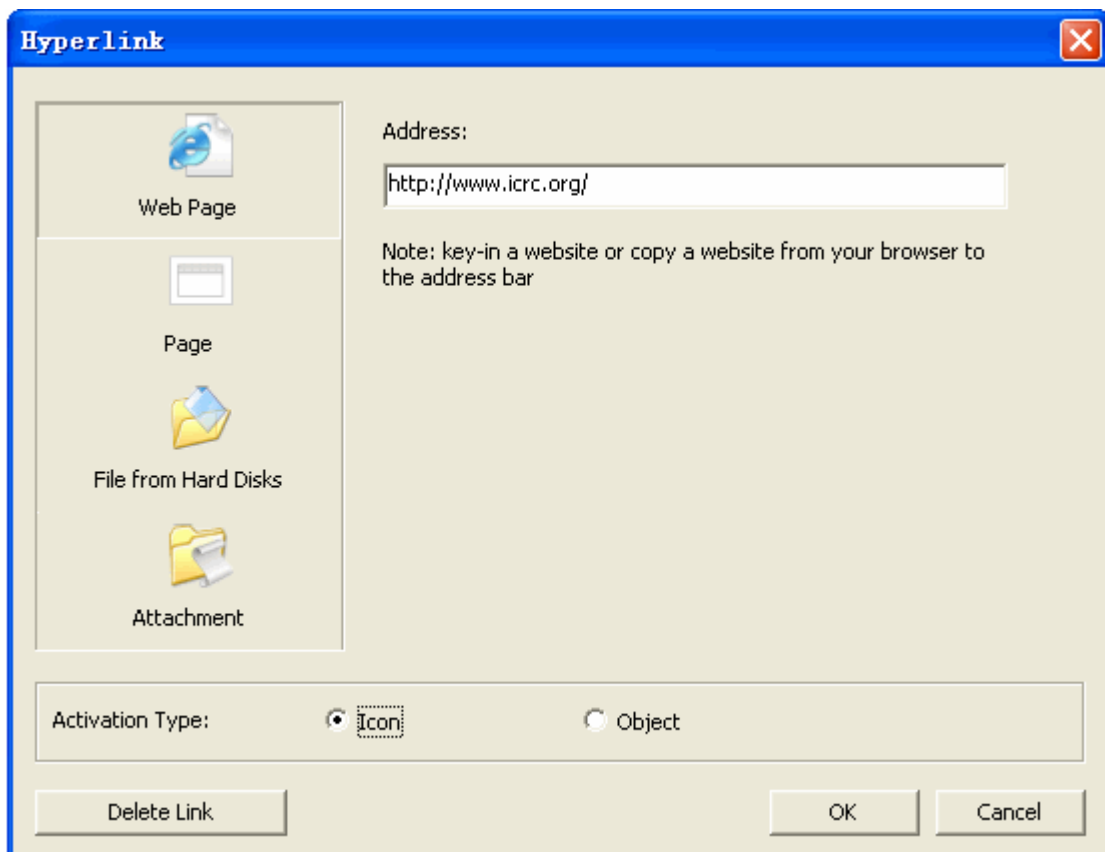

Εικ. 1: Σύνδεσμος σε ιστοσελίδα

1. Συμπληρώστε τη διεύθυνση συνδέσμου:

Συμπληρώστε τη διεύθυνση του συνδέσμου στο πλαίσιο διαλόγου που φαίνεται στην

παραπάνω εικόνα.

2. Επιλέξτε μέθοδο ενεργοποίησης:

Υπάρχουν δύο μέθοδοι για την ενεργοποίηση ενός εικονιδίου και αντικειμένου:

Εικονίδιο

Αντικείμενο

 <http://www.icrc.org> <http://www.icrc.org>

7.8.3 Σύνδεσμος σε σελίδα

Προσθέστε ένα σύνδεσμο σελίδας στο επιλεγμένο αντικείμενο. Βλ. Εικ.1:

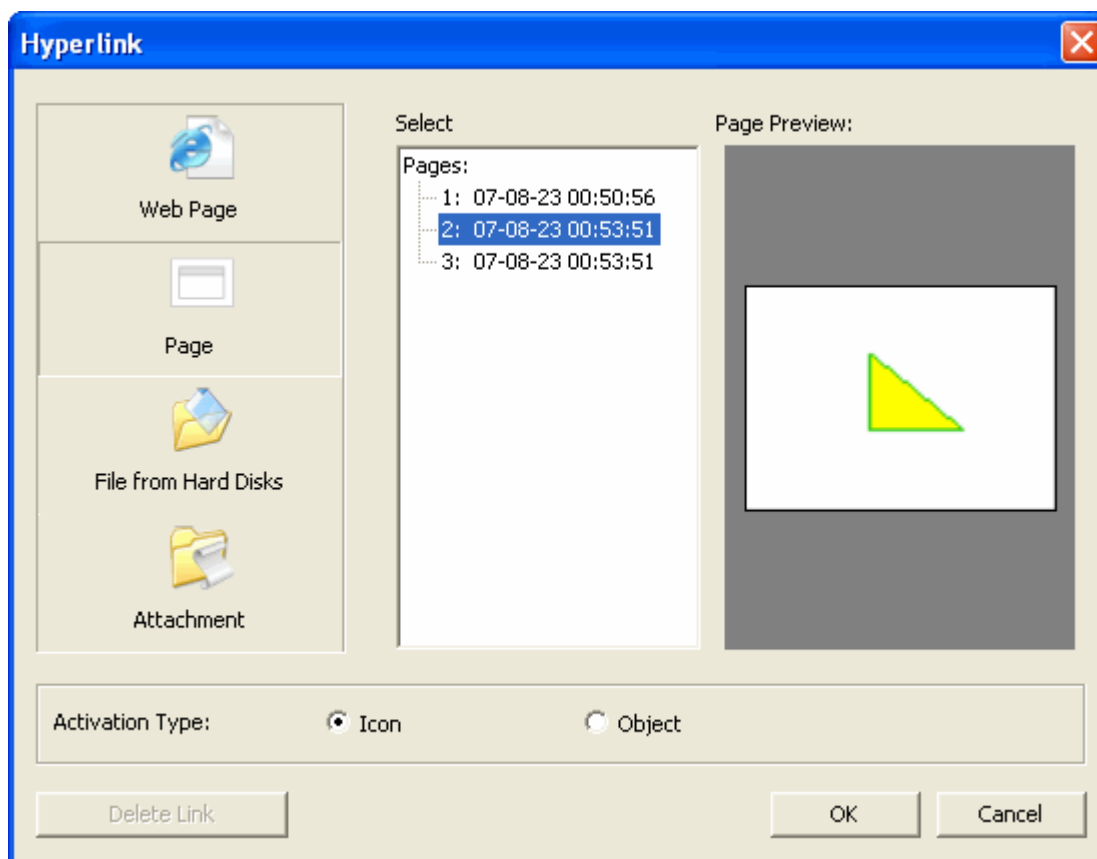

Εικ. 1: Σύνδεσμος σε σελίδα

1. Επιλέξτε διεύθυνση συνδέσμου:

Επιλέξτε τη σελίδα στην οποία θέλετε να κάνετε τη σύνδεση.

2. Επιλέξτε μέθοδο ενεργοποίησης:

Υπάρχουν δύο είδη για την ενεργοποίηση ενός εικονιδίου και αντικειμένου:

Εικονίδιο

Αντικείμενου

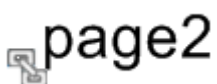

page2

7.8.4 Σύνδεσμος σε αρχείο

Προσθήκη ενός συνδέσμου σε κάποιο αρχείο. Βλ. Εικ. 1:

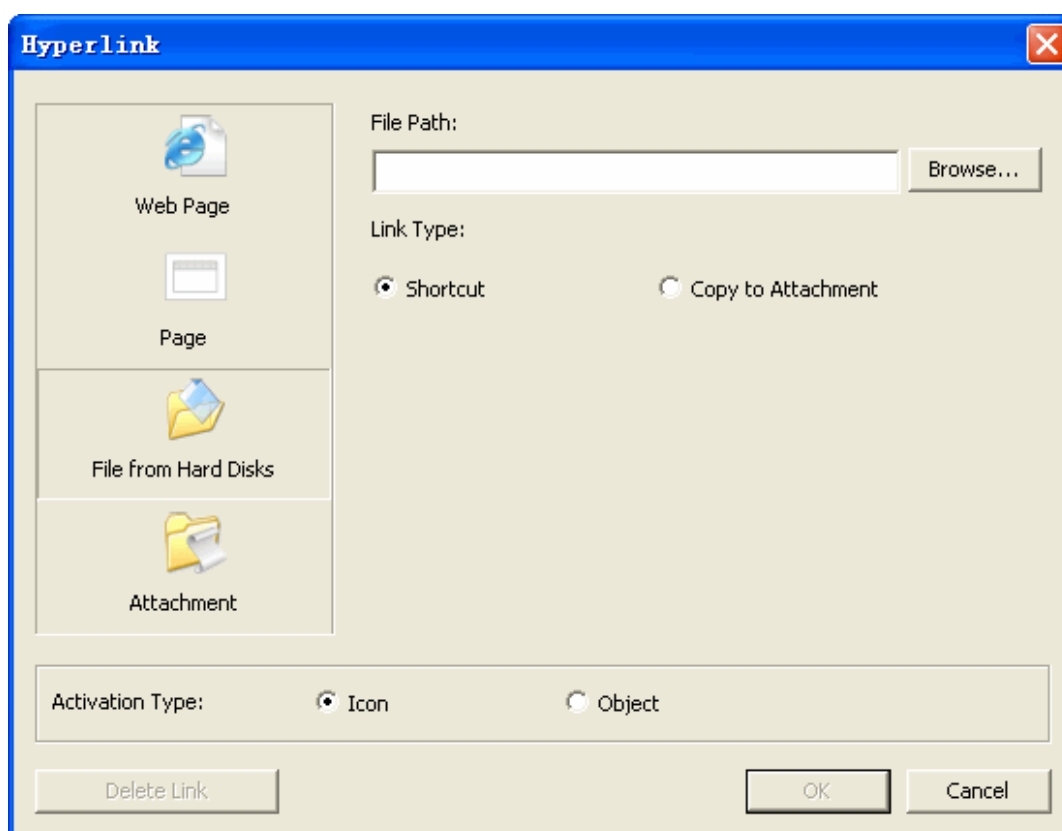

Εικ. 1: Σύνδεσμος σε αρχείο δίσκου

1. Θέση αρχείου:

Συμπληρώστε τη θέση του αρχείου του δίσκου στο παράθυρο διαλόγου που φαίνεται στην παραπάνω εικόνα.

2. Τρόπος σύνδεσης:

Υπάρχουν δύο είδη: Συντόμευση και αντιγραφή ως συνημμένο.

- Η συντόμευση απλά δημιουργεί ένα σύνδεσμο. Δεν αντιγράφει και το αρχείο.
- Με την αντιγραφή ενός συνημμένου, αντιγράφεται και το αρχείο.

3. Τρόποι ενεργοποίησης:

Υπάρχουν δύο είδη για την ενεργοποίηση ενός εικονιδίου και αντικείμενου:

Εικονίδιο

Αντικείμενο

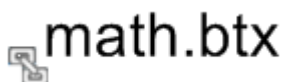

7.8.5 Σύνδεσμος σε συνημμένο

Προσθήκη ενός συνδέσμου ως συνημμένο για το επιλεγμένο αντικείμενο. Βλ. Εικ. 1:

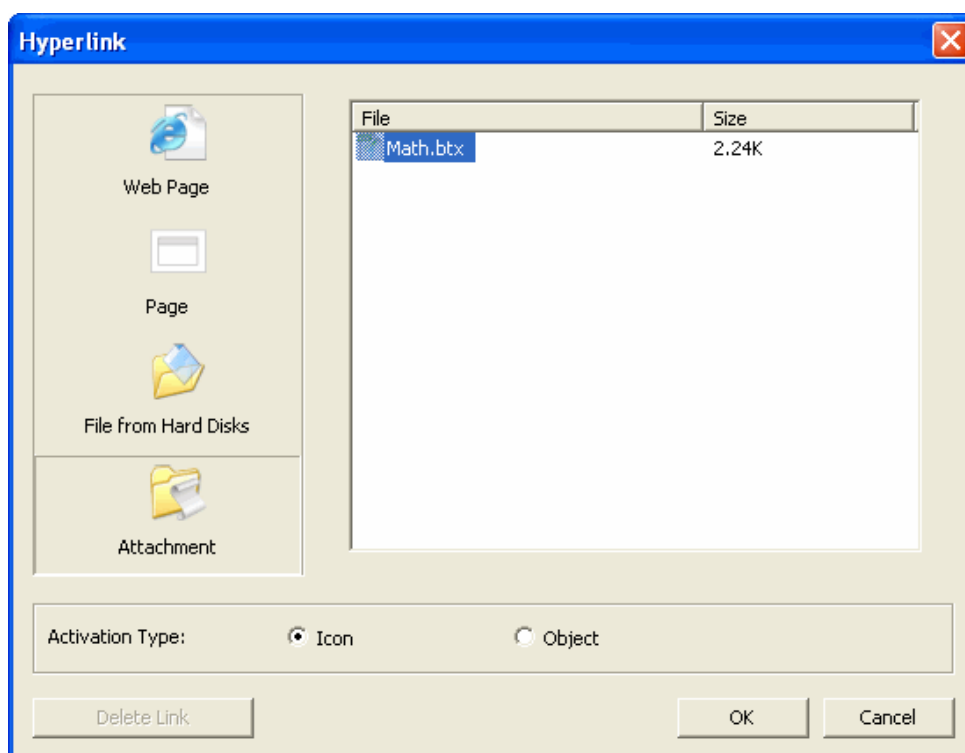

Εικ. 1: Προσθήκη ενός συνδέσμου συνημμένου

1. Διαδρομή αρχείου:

Επιλέξτε το αρχείο που θέλετε να συνδέσετε, στο παραπάνω πλαίσιο.

2. Τρόπος ενεργοποίησης:

Υπάρχουν δύο τρόποι ενεργοποίησης:

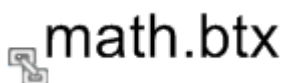

math.btx



7.8.6 Επεξεργασία υπερ-σύνδεσης

Τροποποίηση αντικειμένου υπερ-σύνδεσης

1. Επιλέξτε το αντικείμενο του οποίου την υπέρ-σύνδεση θέλετε να τροποποιήσετε (ανατρέξτε στην επιλογή αντικειμένου) .
2. Πιέστε το πλήκτρο «Μενού λειτουργιών»  στο αναδυόμενο μενού και επιλέξτε «Υπερ-σύνδεση» από το μενού.

7.9 Αναγνώριση γραφής

Η αναγνώριση γραφής χρησιμοποιείται για να εισάγετε χειρόγραφο κείμενο στην τρέχουσα σελίδα.

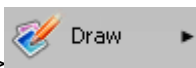
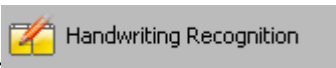
1. Ο τρόπος ενεργοποίησης της αναγνώρισης γραφής είναι ο ακόλουθος:
 - Σε κατάσταση παραθύρων, πιέστε «Σχεδίαση» → «Αναγνώριση γραφής» στο κεντρικό μενού.
 - Σε κατάσταση σχολιασμού, Κατάσταση πλήρους οθόνης, πιέστε το πλήκτρο  στη μπάρα εργαλείων, ή
- Πιέστε   .
2. Υπάρχουν δύο είδη χρήσης της αναγνώρισης γραφής:
 - Γραφή οπουδήποτε:

Αφού ενεργοποιήσετε την αναγνώριση γραφής, θα ανοίξει η μπάρα αναγνώρισης γραφής. Βλ. Εικ. 1:

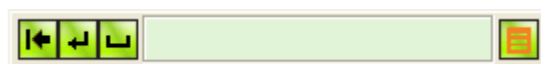

Εικ. 1: Γραφή οπουδήποτε

Πλέον ο χρήστης μπορεί να πληκτρολογήσει κείμενο οπουδήποτε χειρόγραφα και το πρόγραμμα θα απεικονίσει μια λίστα παρόμοιων χαρακτήρων στη μπάρα αναγνώρισης γραφής.

- Γραφή στο πάνελ:





Αφού ενεργοποιήσετε την αναγνώριση γραφής, θα ανοίξει η μπάρα αναγνώρισης γραφής. Βλ. Εικ. 2:



Εικ. 2: Γραφή στο πάνελ

Πλέον ο χρήστης μπορεί να πληκτρολογήσει κείμενο στα δύο κουτιά γραφής χειρόγραφα και το πρόγραμμα θα απεικονίσει μια λίστα παρόμοιων χαρακτήρων.

Οι λειτουργίες των πλήκτρων της μπάρας αναγνώρισης γραφής είναι οι εξής:

Εικονίδιο	Σημασία	Περιγραφή λειτουργίας
	Πλήκτρο Backspace	Διαγραφή ενός ή περισσότερων χαρακτήρων
	Enter	Μετακίνηση του δρομέα στην επόμενη γραμμή
	Space	Εισαγωγή κενού
	Menu	Άνοιγμα του μενού

3. Υπάρχουν δύο μέθοδοι ρύθμισης για αναγνώριση γραφής:

- Κάντε κλικ στο  , στη μπάρα αναγνώρισης γραφής για ρύθμιση των παραμέτρων αναγνώρισης γραφής.
- Ρύθμιση μέσω των «Επιλογών».

7.10 Γεωμετρικά σχήματα



Το λογισμικό παρέχει οχτώ συχνά χρησιμοποιούμενα γεωμετρικά σχήματα, συμπεριλαμβανομένου του τετραγώνου, της έλλειψης, του κύκλου, του τριγώνου, του διαμαντιού, του τραπέζιου, του παραλληλογράμμου και του εξαγώνου. Μπορείτε να επεξεργαστείτε τα σχήματα.

1. Υπάρχουν οι τρεις ακόλουθοι τρόποι για να επιλέξετε τα γεωμετρικά σχήματα:

- Σε κατάσταση παραθύρων, πιάστε «Σχεδίαση» → «Γεωμετρικά σχήματα» στο κεντρικό μενού και στη συνέχεια επιλέξτε το γεωμετρικό σχήμα από το αναδυόμενο μενού, ή

Πιέστε «Γεωμετρικά σχήματα»  στη μπάρα εργαλείων και επιλέξτε το επιθυμητό γεωμετρικό σχήμα από το πτυσσόμενο μενού, ή

Πιέστε  στο δίσκο χρήσης και επιλέξτε το επιθυμητό γεωμετρικό σχήμα από το πτυσσόμενο μενού.

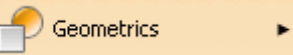
- Σε Κατάσταση ελέγχου πιέστε   Draw  Geometrics, και στη συνέχεια επιλέξτε το επιθυμητό γεωμετρικό σχήμα από το πτυσσόμενο μενού.

- Σε Κατάσταση σχολιασμού, Κατάσταση πλήρους οθόνης, Κατάσταση διαφανούς σχολιασμού, πιέστε το πλήκτρο «Γεωμετρικά σχήματα»  στο δίσκο χρήσης και στη συνέχεια επιλέξτε το επιθυμητό γεωμετρικό σχήμα από το πτυσσόμενο μενού, ή

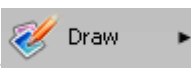
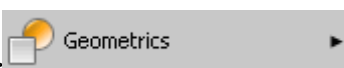
πιέστε  White Board  Draw  Geometrics, και στη συνέχεια επιλέξτε το επιθυμητό γεωμετρικό σχήμα από το πτυσσόμενο μενού.

2. Ρυθμίσεις γεωμετρικών σχημάτων: Στυλ γραφής, Πλάτος γραφής, Χρώμα γραμμής, Χρώμα γεμίσματος και Διαφάνεια.
3. Για να σχεδιάσετε ένα γεωμετρικό σχήμα, σύρετε την ηλεκτρονική γραφίδα στη σελίδα. Για τροποποιήσεις, ανατρέξτε στην «Επεξεργασία σημείου».

7.11 Εισαγωγή μιας εικόνας



Για να εισάγετε μια εικόνα στη σελίδα (υποστηρίζονται τα αρχεία bmp,jpg,png,wmf,gif,tif) .

Εισαγωγή μιας εικόνας από την έκθεση

1. Υπάρχουν δύο τρόποι για επιλογή και εισαγωγή μιας εικόνας από την έκθεση πόρων:
 - Σε κατάσταση παραθύρων, ανοίξτε τους πόρους, ή
Πιέστε «Εισαγωγή» → «Εισαγωγή εικόνας» → «Από την έκθεση» στο κεντρικό μενού.
 - Σε Κατάσταση σχολιασμού, Κατάσταση πλήρους οθόνης, πιέστε

 From Gallery στη μπάρα εργαλείων,

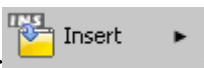
ή

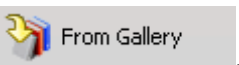
πιέστε  White Board  Insert  Insert Media  From Gallery.

2. Επιλέξτε την εικόνα από το πλαίσιο προεπισκόπησης και τοποθετήστε το στη σελίδα κάνοντας διπλό κλικ ή σύροντάς το. Βλ. Εικ. 1:

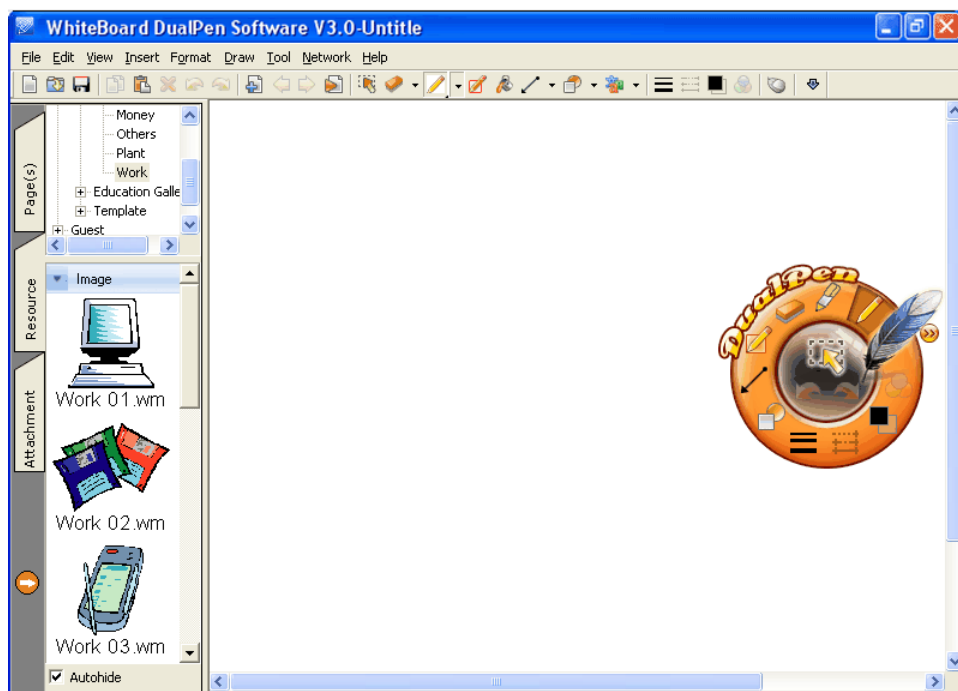

Εικ. 1: Εικόνα από την έκθεση

Εισαγωγή εικόνας από αρχείο

1. Υπάρχουν δύο τρόποι εισαγωγής μιας εικόνας από αρχείο:
 - ο Σε κατάσταση παραθύρων, πιάστε «Εισαγωγή» → «Εισαγωγή εικόνας» → «Από αρχείο...» στο κεντρικό μενού.
 - ο Σε Κατάσταση σχολιασμού, Κατάσταση πλήρους οθόνης, πιάστε 

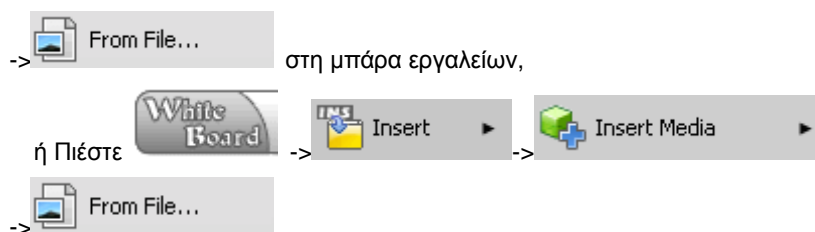

2. Τοποθετήστε την επιλεγμένη εικόνα στη σελίδα.



Εισαγωγή εικόνας από scanner ή φωτογραφική μηχανή

- ο Υπάρχουν δύο είδη εισαγωγής μιας εικόνας από τον scanner ή τη φωτογραφική μηχανή
- ο Σε κατάσταση παραθύρων, πιάστε «Εισαγωγή» → «Εισαγωγή εικόνας» → «Από scanner ή φωτογραφική μηχανή» στο κεντρικό μενού.

- Σε Κατάσταση σχολιασμού, Κατάσταση πλήρους οθόνης, πιάστε «Από αρχείο» 

->  From Scanner or Camera... στη μπάρα εργαλείων,

ή

πιέστε  ->  Insert ▶ ->  Insert Media ▶

->  From Scanner or Camera... .

- Επιλέξτε την πηγή από το παράθυρο διαλόγου. Βλ. Εικ. 2:

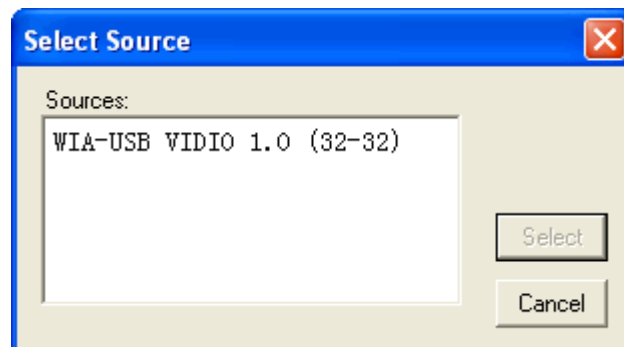

Εικ. 2: Επιλογή της πηγής



7.12 Εισαγωγή ενός σχεδίου

Εισάγετε ένα σχέδιο από την κοινή έκθεση
Εισαγωγή ενός σχεδίου στην τρέχουσα σελίδα.

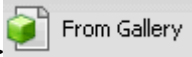
- Υπάρχουν δύο τρόποι εισαγωγής σχεδίου από την κοινή έκθεση:
 - Σε κατάσταση παραθύρων, πιάστε «Κοινή έκθεση» στο πεδίο προεπισκόπησης ή πιάστε «Εισαγωγή» → «Εισαγωγή σχεδίου» → «Από την έκθεση» στο χώρο προεπισκόπησης.
 - Σε Κατάσταση σχολιασμού, Κατάσταση πλήρους οθόνης, πιάστε

 ->  From Gallery στη μπάρα εργαλείων,

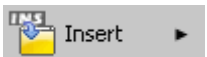
ή

πιέστε  ->  Insert ▶ ->  Insert Template ▶

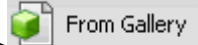
->  From Gallery .

- Αφού επιλέξετε την εισαγωγή από την έκθεση, θα εμφανιστεί ένα παράθυρο προεπισκόπησης. Βλ. Εικ.1:

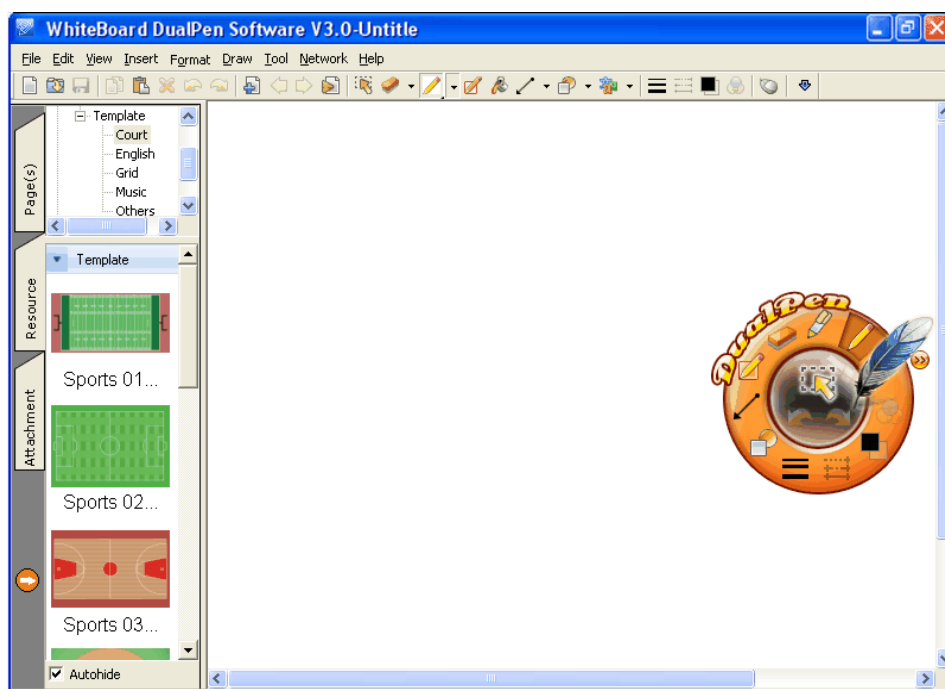

Εικ. 1: Προεπισκόπηση σχεδίου

Επιλέξτε το σχέδιο που θέλετε να εισάγετε και εισαγάγετέ το κάνοντας διπλό κλικ ή σύροντας.

Εισαγωγή ενός σχεδίου από αρχείο

1. Υπάρχουν οι δύο ακόλουθοι τρόποι εισαγωγής σχεδίου από αρχείο:

- Σε κατάσταση παραθύρων «Εισαγωγή» → «Εισαγωγή σχεδίου» → «Από αρχείο...» στο κεντρικό μενού.
- Σε Κατάσταση σχολιασμού, Κατάσταση πλήρους οθόνης, πιάστε

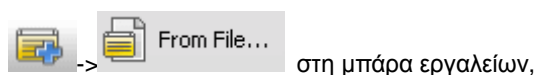

ή

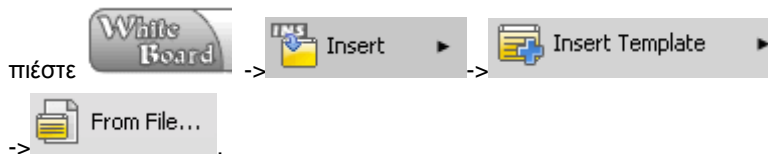

5. Επιλέξτε το σχέδιο για εισαγωγή στη σελίδα.

7.13 Διαγραφή σχεδίου



Διαγραφή ενός σχεδίου από την τρέχουσα σελίδα.

Κατάσταση παραθύρων

- Πιέστε «Διαμόρφωση» → «Διαγραφή σχεδίου» στο κεντρικό μενού ή πιέστε το δεξί πλήκτρο στην τρέχουσα σελίδα και επιλέξτε «Διαγραφή σχεδίου».

Κατάσταση σχολιασμού, Κατάσταση πλήρους οθόνης, Κατάσταση διαφανούς σχολιασμού

Παρακαλούμε εφαρμόστε κάποιο από τα ακόλουθα:

- Πιέστε  ->  Format ▶ ->  Delete Template , ή κάντε δεξί κλικ στην τρέχουσα σελίδα και επιλέξτε «Διαγραφή σχεδίου».

7.14 Εισαγωγή πόρου

Εισαγωγή πόρου στη σελίδα.

Κατάσταση παραθύρων

- Πιέστε «Εισαγωγή» → «Εισαγωγή αρχείου πολυμέσων» στο κεντρικό μενού.

Κατάσταση σχολιασμού, Κατάσταση πλήρους οθόνης

Παρακαλούμε εφαρμόστε κάποιο από τα ακόλουθα:

- Πιέστε  ->  Insert ▶ ->  Insert Media ▶ , ή πιέστε το πλήκτρο  στη μπάρα εργαλείων.

7.15 Εισαγωγή βίντεο

Εισαγωγή βίντεο και δυνατότητα προσθήκης σημειώσεων (υποστηρίζονται τα αρχεία avi, mpeg, mpg, wmv) .



Κατάσταση παραθύρων

Παρακαλούμε εφαρμόστε κάποιο από τα ακόλουθα:

1. Πιέστε «Εισαγωγή»→ «Εισαγωγή αρχείου πολυμέσων» στο κεντρικό μενού.
2. Επιλέξτε το αρχείο βίντεο που θέλετε να εισάγετε και εισάγετέ το στη σελίδα.

Κατάσταση σχολιασμού, Κατάσταση πλήρους οθόνης

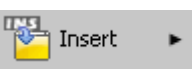
Παρακαλούμε εφαρμόστε κάποιο από τα ακόλουθα:

1. Πιέστε  ->  Insert ->  Insert Media -> , ή κάντε κλικ στο πλήκτρο  στη μπάρα εργαλείων.
2. Επιλέξτε το αρχείο βίντεο που θέλετε να εισάγετε και εισάγετέ το στη σελίδα.

7.16 Εισαγωγή ήχου



Σας επιτρέπει την εισαγωγή αρχείων ήχου (υποστηρίζονται αρχεία wma, wav, mp3, mid, midi) .

Κατάσταση παραθύρων

1. Πιέστε «Εισαγωγή»→ «Εισαγωγή αρχείου πολυμέσων» στο κεντρικό μενού.
2. Επιλέξτε το αρχείο ήχου που θέλετε να εισάγετε και εισάγετέ το στη σελίδα.

Κατάσταση σχολιασμού, Κατάσταση πλήρους οθόνης

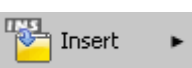
Παρακαλούμε εφαρμόστε κάποιο από τα ακόλουθα:

1. Πιέστε  ->  Insert ->  Insert Media -> ή πιέστε το πλήκτρο  στη μπάρα εργαλείων.
2. Επιλέξτε το αρχείο ήχου που θέλετε να εισάγετε και εισάγετέ το στη σελίδα.

7.17 Εισαγωγή Flash

Εισαγωγή ενός αρχείου flash και δυνατότητα προσθήκης σημειώσεων.





Κατάσταση παραθύρων

Παρακαλούμε εφαρμόστε κάποιο από τα ακόλουθα:

1. Πιέστε «Εισαγωγή»→ «Εισαγωγή αρχείου πολυμέσων» στο κεντρικό μενού.
2. Επιλέξτε το αρχείο Flash που θέλετε να εισάγετε και εισάγετέ το στη σελίδα.

Κατάσταση σχολιασμού, Κατάσταση πλήρους οθόνης

Παρακαλούμε εφαρμόστε κάποιο από τα ακόλουθα:

1. Πιέστε  ->  Insert ▶ ->  Insert Media ▶ ή πιέστε το πλήκτρο  στη μπάρα εργαλείων.
2. Επιλέξτε το αρχείο Flash που θέλετε να εισάγετε και εισάγετέ το στη σελίδα.

8 Επεξεργασία αντικειμένου





8.1 Επιλογή αντικειμένου



Αυτή η λειτουργία χρησιμοποιείται για να επιλέξετε το αντικείμενο που θέλετε να επεξεργαστείτε στη σελίδα.



Υπάρχουν οι τρεις ακόλουθοι τύποι αντικειμένων για επιλογή.

1. Επιλογή ενός αντικειμένου

Η επιλογή ενός αντικειμένου έχει τις τρεις ακόλουθες μεθόδους:

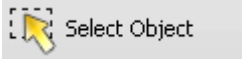
- Σε κατάσταση παραθύρων, επιλέξτε «Επιλογή αντικειμένου»  στη μπάρα εργαλείων,
ή
πιέστε «Σχεδίαση» → «Επιλογή αντικειμένου» στο κεντρικό μενού,
ή
πιέστε  στο δίσκο χρήσης.
- Σε κατάσταση ελέγχου, πιέστε  Draw ▶ ->  Select Object
- Σε Κατάσταση σχολιασμού, Κατάσταση πλήρους οθόνης, Κατάσταση διαφανούς σχολιασμού.



Πιέστε  στο δίσκο χρήσης,
ή
Πιέστε  ->  Draw ->  Select Object στη μπάρα εργαλείων.



Αφού μπείτε σε κατάσταση επιλογής αντικειμένου, ο κέρσορας θα γίνει . Όταν μετακινηθεί στο αντικείμενο που πρόκειται να επεξεργαστείτε, γίνεται . Πλέον κάντε κλικ για να επιλέξετε το αντικείμενο.



2. Πολλαπλή επιλογή

Για να επιλέξετε περισσότερα αντικείμενα, υπάρχουν πέντε τρόποι:

- Κρατήστε πατημένο το πλήκτρο Ctrl και πιέστε στα αντικείμενα. (Αν κρατήσετε το Shift και πιέσετε, θα ακυρώσετε την επιλογή).
- Για να επιλέξετε ένα αντικείμενο, χρησιμοποιήστε την ηλεκτρονική γραφίδα για να κάνετε κλικ και να σύρετε ώστε να επιλέξετε μια ημιδιαφανή περιοχή. Όλα τα μη ασφαλισμένα αντικείμενα που περιέχονται σ' αυτή την περιοχή θα επιλεγούν.
- Σε κατάσταση παραθύρων πιέστε «Σχεδίαση» → «Πολλαπλή επιλογή» στο κεντρικό μενού..

- Σε κατάσταση ελέγχου, πιέστε  ->  Draw ->  Multiple Select στο δίσκο χρήσης.
- Σε Κατάσταση σχολιασμού, Κατάσταση πλήρους οθόνης, Κατάσταση διαφανούς σχολιασμού,

πιέστε  ->  Draw ->  Multiple Select

Ο κέρσορας γίνεται , όταν πάει σε αντικείμενο που μπορείτε να επεξεργαστείτε. Επίσης μπορεί να γίνει . Πλέον πιέστε για να το επιλέξετε και πιέστε ξανά για να ακυρώσετε την επιλογή. Συνεχίστε να πιέζετε και σε άλλα αντικείμενα για να αυξήσετε τον αριθμό των επιλεγμένων αντικειμένων.

3. Επιλογή όλων

Υπάρχουν δύο τρόποι επιλογής όλων των αντικειμένων:

- Σε κατάσταση παραθύρων, επιλέξτε «Επεξεργασία» → «Επιλογή όλων» στο κεντρικό μενού.
- Σε Κατάσταση σχολιασμού, Κατάσταση πλήρους οθόνης, Κατάσταση διαφανούς σχολιασμού,

πιέστε  ->  Edit >  Select All στη μπάρα ελέγχου.

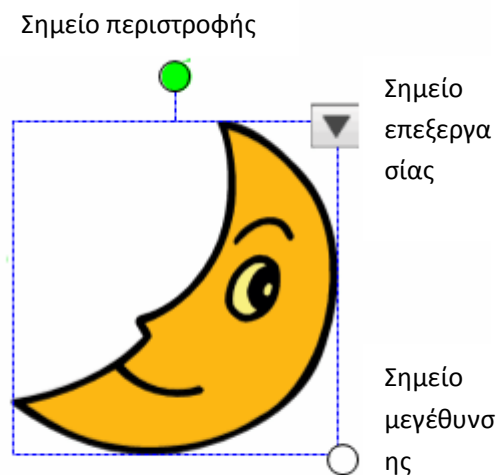

Η κατάσταση των επιλεγμένων αντικειμένων φαίνεται στην Εικ. 1:



Εικ. 1: Επιλογή αντικειμένου

8.2 Αντιγραφή

Αυτή η λειτουργία υπάρχει για την αντιγραφή ενός αντικειμένου ή κειμένου.

1. Επιλέξτε το αντικείμενο.
2. Υπάρχουν τέσσερις τρόποι αντιγραφής:
 - Σε κατάσταση παραθύρων, πιέστε  στη μπάρα εργαλείων.
 - Πιέστε «Επεξεργασία» → «Αντιγραφή» στο κεντρικό μενού.
 - Πιέστε στο πλήκτρο «Μενού λειτουργιών»  του αντικειμένου και στη συνέχεια πιέστε «Αντιγραφή» από το αναδυόμενο μενού.
 - Σε Κατάσταση σχολιασμού, Κατάσταση πλήρους οθόνης, Κατάσταση διαφανούς σχολιασμού,



πιέστε  ->  Edit ▶  Copy στη μπάρα εργαλείων.

Σημείωση: Το αντικείμενο που αντιγράφεται μπορεί να επικολληθεί σε άλλες εφαρμογές των Windows ως εικόνα.

8.3 Αποκοπή

Αποκοπή είναι η λειτουργία αντιγραφής ενός αντικειμένου σε ένα νέο μέρος και η διαγραφή του από το παλαιό μέρος.

1. Επιλέξτε το αντικείμενο που θέλετε να αποκόψετε.
2. Υπάρχουν τρεις τρόποι αποκοπής:
 - Σε κατάσταση παραθύρων, πιέστε «Επεξεργασία» → «Αποκοπή» στο κεντρικό μενού.
 - Σε Κατάσταση σχολιασμού, Κατάσταση πλήρους οθόνης, Κατάσταση διαφανούς σχολιασμού,



πιέστε  ->  Edit ▶  Cut στη μπάρα εργαλείων.

- Πιέστε στο πλήκτρο «Μενού λειτουργιών»  του αντικειμένου και στη συνέχεια πιέστε «Αποκοπή» από το αναδυόμενο μενού.

8.4 Επικόλληση

Επικόλληση είναι η λειτουργία τοποθέτησης ενός αντιγραμμένου αντικειμένου ή κειμένου στην σελίδα.

Υπάρχουν οι τέσσερις ακόλουθοι τρόποι για επικόλληση:

- Σε κατάσταση παραθύρων, πιέστε «Επικόλληση»  στη μπάρα εργαλείων
- Πιέστε «Επεξεργασία» → «Επικόλληση» στο κεντρικό μενού.
- Πιέστε στο πλήκτρο «Μενού λειτουργιών»  του αντικειμένου και στη συνέχεια πιέστε «Επικόλληση» από το αναδυόμενο μενού.
- Σε Κατάσταση σχολιασμού, Κατάσταση πλήρους οθόνης, Κατάσταση διαφανούς σχολιασμού,

πιέστε  ->  Edit ▶  Paste στη μπάρα εργαλείων.

Σημείωση: Κείμενο ή φωτογραφίες από άλλες εφαρμογές των Windows μπορούν να επικολληθούν σ' αυτό το λογισμικό.

8.5 Κλωνοποίηση

Η κλωνοποίηση μπορεί και δημιουργεί ένα ακριβώς ίδιο αντικείμενο.

1. Επιλέξτε το αντικείμενο που θέλετε να κλωνοποιηθεί.
2. Υπάρχουν οι ακόλουθοι τρεις τρόποι για να κλωνοποιήσετε ένα αντικείμενο:
 - Σε κατάσταση παραθύρων, πιάστε «Επεξεργασία» → «Κλωνοποίηση» στο

κεντρικό μενού ή πιάστε  στο δίσκο χρήσης.

- Πιάστε στο πλήκτρο «Μενού λειτουργιών»  του αντικειμένου και στη συνέχεια πιάστε «Κλωνοποίηση» από το αναδυόμενο μενού.

- Σε Κατάσταση σχολιασμού, Κατάσταση πλήρους οθόνης, Κατάσταση

διαφανούς σχολιασμού, πιάστε  στο δίσκο χρήσης ή

πιάστε  →  Edit →  Clone στη μπάρα εργαλείων.



8.6 Διαγραφή

Η διαγραφή είναι μια λειτουργία με την οποία μπορείτε να διαγράψετε ένα αντικείμενο ή κείμενο.

1. Επιλέξτε το αντικείμενο που θέλετε να διαγράψετε .
2. Υπάρχουν οι ακόλουθοι τέσσερις τρόποι για να διαγράψετε ένα αντικείμενο:
 - Σε κατάσταση παραθύρων , πιάστε «Διαγραφή»  στη μπάρα εργαλείων

ή πιάστε  στο δίσκο χρήσης.



- Πιάστε «Επεξεργασία» → «Διαγραφή» στο κεντρικό μενού.
- Πιάστε στο πλήκτρο «Μενού λειτουργιών»  του αντικειμένου και στη συνέχεια πιάστε «Διαγραφή» από το αναδυόμενο μενού.
- Σε Κατάσταση σχολιασμού, Κατάσταση πλήρους οθόνης, Κατάσταση διαφανούς σχολιασμού,

Πιάστε  →  Edit →  Delete στη μπάρα εργαλείων.

8.7 Αναίρεση

Η αναίρεση είναι μια λειτουργία για ακύρωση της πιο πρόσφατης ενέργειας.

Υπάρχουν οι ακόλουθοι τρεις τρόποι για να ακυρώσετε μια ενέργεια:

- Σε κατάσταση παραθύρων , πιάστε «Αναίρεση»  στη μπάρα εργαλείων,
ή
πιέστε το πλήκτρο  στο δίσκο χρήσης,
ή
πιέστε «Επεξεργασία» → «Αναίρεση» στο κεντρικό μενού.
- Σε Κατάσταση σχολιασμού, Κατάσταση πλήρους οθόνης, Κατάσταση διαφανούς σχολιασμού,



Πιάστε  ->  Edit ->  Undo στη μπάρα εργαλείων.

Σημείωση: Κάθε κλικ ακυρώνει την προηγούμενη ενέργεια μέχρι να φτάσετε στο σημείο όπου δεν μπορεί πλέον να υπάρξει αναίρεση.

8.8 Επαναφορά

Η επαναφορά είναι μια λειτουργία για επαναφορά της τελευταίας ενέργειας που έχετε αναίρεσει.

Υπάρχουν οι ακόλουθοι τρεις τρόποι για να επαναφέρετε μια ενέργεια

- Σε κατάσταση παραθύρων , πιάστε «Επαναφορά»  στη μπάρα εργαλείων,
ή
πιέστε το πλήκτρο  στο δίσκο χρήσης,

πιέστε «Επεξεργασία» → «Επαναφορά» στο κεντρικό μενού;
- Σε Κατάσταση σχολιασμού, Κατάσταση πλήρους οθόνης, Κατάσταση διαφανούς σχολιασμού,

Πιάστε  ->  Edit ->  Redo στη μπάρα εργαλείων.

Σημείωση: Αν ο χρήστης επαναφέρει μια ήδη ακυρωμένη ενέργεια και κάνει κάποια νέα, τότε δεν θα μπορείτε να επαναφέρετε την προηγούμενη ενέργεια.

8.9 Μετακίνηση

Η μετακίνηση είναι μια λειτουργία για μεταφορά του επιλεγμένου αντικειμένου στη σελίδα.

1. Επιλέξτε ένα αντικείμενο .
2. Κρατήστε το επιλεγμένο αντικείμενο με την ηλεκτρονική γραφίδα και σύρετέ το για να το μετακινήσετε.

Εικόνα μετακίνησης αντικειμένου. Βλ. Εικ.1:



Εικ. 1: Εικόνα μετακίνησης αντικειμένου

8.10 Περιστροφή

Η περιστροφή είναι η λειτουργία περιστροφής του επιλεγμένου αντικειμένου στη σελίδα

1. Επιλέξτε αντικείμενο .
2. Κρατήστε πατημένη τη γραφίδα στο σημείο περιστροφής του αντικειμένου και στη συνέχεια σύρετε τον κέρσορα για περιστροφή. Βλ. Εικ. 1:

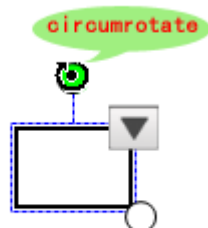

Εικ. 1: Σχήμα περιστροφής ενός αντικειμένου



Τα βήματα για ακριβή περιστροφή είναι τα εξής:

1. Επιλέξτε το αντικείμενο .
2. Πιέστε στο πλήκτρο «Μενού λειτουργιών»  του αντικειμένου και στη συνέχεια επιλέξτε τη γωνία περιστροφής από το αναδυόμενο μενού.

8.11 Αναστροφή

Η αναστροφή είναι η λειτουργία οριζόντιας ή κάθετης αναστροφής του αντικειμένου στη σελίδα.

1. Επιλέξτε αντικείμενο αναστροφής .
2. Πιέστε στο πλήκτρο «Μενού λειτουργιών»  του αντικειμένου και στη συνέχεια επιλέξτε «Αναστροφή» από το αναδυόμενο μενού

ή πιέστε το πλήκτρο  Flip  στο δίσκο χρήσης .

Απεικονίσεις αναστροφής ενός αντικειμένου

Οριζόντια αναστροφή

Κάθετη αναστροφή

Αναστροφή μπροστά

Αναστροφή πίσω

Αναστροφή μπροστά



Αναστροφή πίσω





8.12 Καθρέφτης

Η λειτουργία καθρέφτη χρησιμοποιείται για να δημιουργήσετε ένα αντικείμενο που είναι συμμετρικό με το αυθεντικό.

Υπάρχουν δύο είδη καθρεπτισμού:

1. Οριζόντιος καθρεπτισμός
 - Σε κατάσταση παραθύρων, πιέστε το αντικείμενο στη σελίδα και στη συνέχεια πιέστε στο πλήκτρο «Μενού λειτουργιών»  του αντικειμένου ή πιέστε το πλήκτρο  Mirror  για να επιλέξετε «Οριζόντιος καθρεπτισμός» από το αναδυόμενο μενού.

2. Κάθετος καθρεπτισμός

- Σε κατάσταση παραθύρων, πιάστε το αντικείμενο στη σελίδα και στη συνέχεια πιάστε στο πλήκτρο «Μενού λειτουργιών»  του αντικειμένου ή πιάστε το πλήκτρο  για να επιλέξετε «Κάθετος καθρεπτισμός» από το αναδυόμενο μενού.

Απεικόνιση καθρεπτισμού





8.13 Ασφάλιση

Η ασφάλιση είναι μια λειτουργία για να ασφαλίσετε το επιλεγμένο αντικείμενο στη σελίδα.

1. Επιλέξτε το αντικείμενο που πρόκειται να ασφαλίσετε .
2. Ασφαλίστε το αντικείμενο.

Σε κατάσταση παραθύρων, παρακαλούμε εφαρμόστε κάποιο από τα ακόλουθα:

- Επιλέξτε το αντικείμενο στην οθόνη και στη συνέχεια πιάστε στο πλήκτρο «Μενού λειτουργιών»  του αντικειμένου και επιλέξτε «Ασφάλιση» από το αναδυόμενο μενού.
- Πιάστε το πλήκτρο ασφάλισης  στο δίσκο χρήσης.

Σε Κατάσταση σχολιασμού, Κατάσταση πλήρους οθόνης, Κατάσταση διαφανούς σχολιασμού εφαρμόστε κάποιο από τα ακόλουθα :



Σημείωση: το κλειδωμένο αντικείμενο δεν μπορεί να επιλεγεί εντός πλαισίου. Μπορεί απλά να επιλεγεί πιέζοντάς το. Δεν μπορεί να χρησιμοποιηθεί μαζί με άλλα αντικείμενα.

8.14 Ομαδοποίηση/ Κατάργηση ομαδοποίησης

Ομαδοποίηση

Η ομαδοποίηση είναι μια λειτουργία για να ομαδοποιήσετε δύο ή περισσότερα επιλεγμένα αντικείμενα σε ένα αντικείμενο.

1. Επιλέξτε τα αντικείμενα που θέλετε να ομαδοποιήσετε.
2. Ομαδοποίηση:

Σε κατάσταση παραθύρων, παρακαλούμε πιέστε στο πλήκτρο «Μενού λειτουργιών»  του αντικειμένου για να επιλέξετε «Ομαδοποίηση» από το αναδυόμενο μενού ή

πιέστε το πλήκτρο  στο δίσκο χρήσης.

Σε Κατάσταση σχολιασμού, Κατάσταση πλήρους οθόνης, Κατάσταση διαφανούς σχολιασμού,

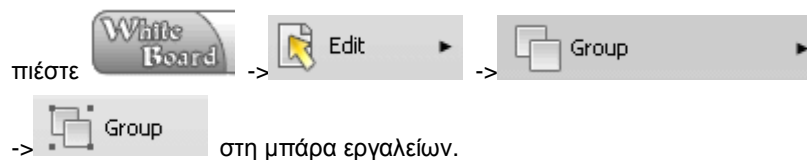

Κατάργηση ομαδοποίησης

Η κατάργηση ομαδοποίησης είναι μια λειτουργία για να ακυρώσετε την ομαδοποίηση των επιλεγμένων αντικειμένων.

1. Επιλέξτε ένα ομαδοποιημένο αντικείμενο.
2. Κατάργηση ομαδοποίησης:

Σε κατάσταση παραθύρων, πιέστε το «Πλήκτρο λειτουργιών»  για να επιλέξετε «Ομαδοποίηση» → «Κατάργηση ομαδοποίησης» από το αναδυόμενο μενού ή πιέστε

το πλήκτρο  στο δίσκο χρήσης.

Σε Κατάσταση σχολιασμού, Κατάσταση πλήρους οθόνης, Κατάσταση διαφανούς



8.15 Μεγέθυνση

Η μεγέθυνση είναι μια λειτουργία για την μεγέθυνση ή σμίκρυνση του επιλεγμένου αντικειμένου.

Τα βήματα για τη μεγέθυνση είναι τα ακόλουθα:

1. Επιλογή του αντικειμένου .
2. Κρατώντας το σημείο ζουμ του αντικειμένου, μεγεθύνετε το σύροντας τον κέρσορα. Βλ.

Εικ. 1:

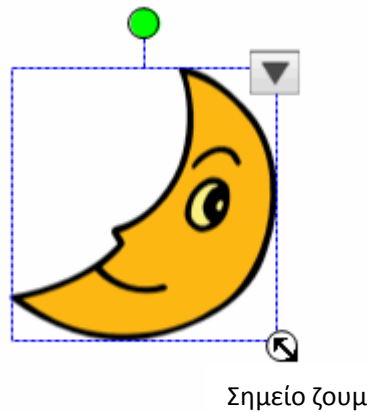

Εικ. 1: Ζουμ

Σημείωση: Μπορείτε να επιλέξετε είτε να κάνετε ζουμ στο αντικείμενο με κλίμακα είτε μέσω του μενού επεξεργασίας του αντικειμένου.

8.16 Layer γραφικών

Τα layer γραφικών είναι μια λειτουργία για να αλλάξετε την προτεραιότητα ενός layer γραφικών.

1. Επιλέξτε το αντικείμενο που χρειάζεται ρύθμιση .
2. Για να αλλάξετε layer, πιάστε στο πλήκτρο «Μενού λειτουργιών»  και στη συνέχεια επιλέξτε σειρά layer και επιλέξτε layer από το αναδυόμενο μενού.
ή
σε Κατάσταση σχολιασμού, Κατάσταση πλήρους οθόνης, Κατάσταση διαφανούς σχολιασμού,

πιέστε  ->  ->  στη μπάρα εργαλείων.

Σημείωση: Η ρύθμιση layer δεν ισχύει για αντικείμενα πολυμέσων.

8.17 Επανάληψη

Η επανάληψη είναι μια λειτουργία για να επαναλάβετε το επιλεγμένο αντικείμενο.

Τα βήματα λειτουργίας είναι τα ακόλουθα:

1. Επιλέξτε το αντικείμενο που θέλετε να επαναληφθεί.
2. Πιέστε στο πλήκτρο «Μενού λειτουργιών»  και στη συνέχεια επιλέξτε «επανάληψη» από το αναδυόμενο μενού.

Συνεχής επανάληψη αντικειμένου:

1. Επιλέξτε το αντικείμενο που θέλετε να επαναληφθεί .
2. Πιέστε στο πλήκτρο «Μενού λειτουργιών» , και επιλέξτε «Συνεχής αναπαραγωγή» όταν είναι ανοιχτό το μενού.

8.18 Προσθήκη στην έκθεση

Προσθήκη αντικειμένου στην έκθεση.

Παρακαλούμε εφαρμόστε ένα από τα ακόλουθα:

1. Επιλέξτε αντικείμενο σελίδας .
2. Πιέστε στο πλήκτρο «Μενού λειτουργιών» , και στη συνέχεια επιλέξτε «Προσθήκη στην έκθεση» από το αναδυόμενο μενού.



Μπορείτε επίσης να σύρετε το αντικείμενο στην έκθεση.

Σημείωση: Προστίθεται στο "My class" της προσωπικής σας βιβλιοθήκης πόρων.

8.19 Στυλ γραφής

Το στυλ γραφής είναι οι ιδιότητες των γραμμών και το στυλ των γραμμών των γεωμετρικών σχημάτων. Το στυλ γραφής μπορεί να ρυθμιστεί πριν ή μετά τη σχεδίαση.



Υπάρχουν οι δύο ακόλουθοι τρόποι για τη ρύθμιση του στυλ γραφής:

- Σε κατάσταση παραθύρων, πιέστε στο πλήκτρο «Στυλ γραφής»  στη μπάρα εργαλείων ή πιέστε το πλήκτρο  στο δίσκο χρήσης και στη συνέχεια επιλέξτε στυλ γραφής από το πτυσσόμενο αναδυόμενο μενού.
- Σε Κατάσταση σχολιασμού, Κατάσταση πλήρους οθόνης, Κατάσταση διαφανούς σχολιασμού, πιέστε το πλήκτρο «Στυλ Γραφής»  στο δίσκο χρήσης.

8.20 Πλάτος γραφής

Το πλάτος γραφής είναι μια επιλογή μέσω της οποίας ρυθμίζετε το πλάτος γραφής, των σύντομων γραμμών και των γραμμών των γεωμετρικών σχημάτων. Μπορείτε να κάνετε ρύθμιση πριν τη σχεδίαση ή αφού ολοκληρώσετε την επιλογή αντικειμένων.



Υπάρχουν δύο τρόποι για να ρυθμίσετε το πλάτος γραφής:

- Σε κατάσταση παραθύρων, πιέστε στο πλήκτρο «Πλάτος γραφής»  στη μπάρα εργαλείων ή πιέστε το πλήκτρο  στο δίσκο χρήση και στη συνέχεια επιλέξτε πλάτος γραφής από το πτυσσόμενο αναδυόμενο μενού.
- Σε Κατάσταση σχολιασμού, Κατάσταση πλήρους οθόνης, Κατάσταση διαφανούς σχολιασμού, πιέστε το πλήκτρο «Πλάτος Γραφής»  στο δίσκο χρήσης.

Σημείωση: Η ρύθμιση του πλάτους γραφής θα πρέπει να γίνεται πριν τη σχεδίαση.

8.21 Χρώμα



Μπορείτε να ρυθμίσετε το χρώμα για τις γραμμές, τα γεωμετρικά σχήματα, το κείμενο κ.ά. Η ρύθμιση μπορεί να γίνει πριν τη σχεδίαση ή αφού ολοκληρώσετε την επιλογή των αντικειμένων.

1. Επιλέξτε το αντικείμενο του οποίου θέλετε να ρυθμίσετε το χρώμα .
2. Υπάρχουν οι δύο ακόλουθοι τρόποι για να ρυθμίσετε το χρώμα:
 - Σε κατάσταση παραθύρων πιέστε «Χρώμα»  στη μπάρα εργαλείων ή πιέστε το πλήκτρο  στο δίσκο χρήσης και στη συνέχεια επιλέξτε χρώμα από το αναδυόμενο μενού.
 - Σε Κατάσταση σχολιασμού, Κατάσταση πλήρους οθόνης, Κατάσταση διαφανούς σχολιασμού, πιέστε το πλήκτρο «Χρώμα»  στο δίσκο χρήσης.

8.22 Διαφάνεια

Η διαφάνεια είναι μια ρύθμιση που μπορεί να χρησιμοποιηθεί για να ορίσετε τη διαφάνεια των διαφόρων γραμμών, γεωμετρικών σχημάτων και κειμένου. Η ρύθμιση μπορεί να γίνει πριν τη σχεδίαση ή αφού ολοκληρώσετε την επιλογή των αντικειμένων.

Υπάρχουν οι δύο ακόλουθοι τρόποι για να ρυθμίσετε τη διαφάνεια:

- Σε κατάσταση παραθύρων πιέστε «Διαφάνεια»  στη μπάρα εργαλείων ή πιέστε το πλήκτρο  στο δίσκο χρήσης και στη συνέχεια επιλέξτε «Διαφάνεια» από το αναδυόμενο μενού.
- Σε Κατάσταση σχολιασμού, Κατάσταση πλήρους οθόνης, Κατάσταση διαφανούς σχολιασμού, πιέστε το πλήκτρο «Διαφάνεια»  στο δίσκο χρήσης.

Σημείωση: Η ρύθμιση της διαφάνειας του κειμένου θα πρέπει να ολοκληρωθεί αφού πληκτρολογήσετε το κείμενο.

8.23 Επεξεργασία σημείου

Η επεξεργασία σημείου χρησιμοποιείται για να ρυθμίσετε τα σημεία των ολοκληρωμένων γεωμετρικών σχημάτων.

Η διαδικασία επεξεργασίας σημείων είναι η ακόλουθη (π.χ. τρίγωνο):

1. Επιλέξτε τα γεωμετρικά σχήματα που θέλετε να επεξεργαστείτε. Βλ. Εικ. 1:

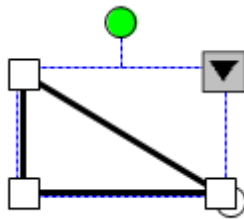

Εικ.1: Επιλογή αντικειμένου

2. Κρατήστε πατημένο το σημείο του οποίου τη θέση θέλετε να αλλάξετε. Βλ. Εικ.2:

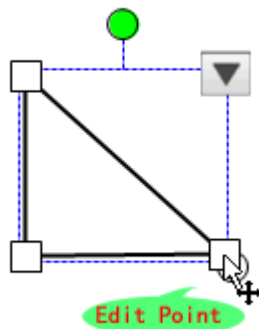

Εικ. 2: Επιλογή σημείου επεξεργασίας (Edit Point)

3. Μετακινήστε το πάνω μέρος σύροντας τον κέρσορα μέχρι το επιθυμητό σημείο. Βλ.

Εικ.3:

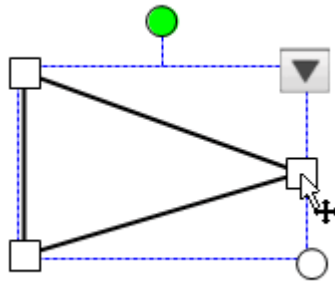

Εικ. 3: Επεξεργασία σημείου

8.24 Επεξεργασία ιδιοτήτων ήχου

Η επεξεργασία των ιδιοτήτων του ήχου είναι η προσθήκη μιας σύνδεσης ήχου στο επιλεγμένο αντικείμενο.

1. Επιλέξτε το αντικείμενο του οποίου θέλετε να ρυθμίσετε τις ιδιότητες του ήχου.
2. Πιέστε στο πλήκτρο «Μενού λειτουργιών»  του αντικειμένου και στη συνέχεια επιλέξτε «Ένταση» από το αναδυόμενο μενού.
3. Το αναδυόμενο παράθυρο διαλόγου εμφανίζεται στην Εικ.1:

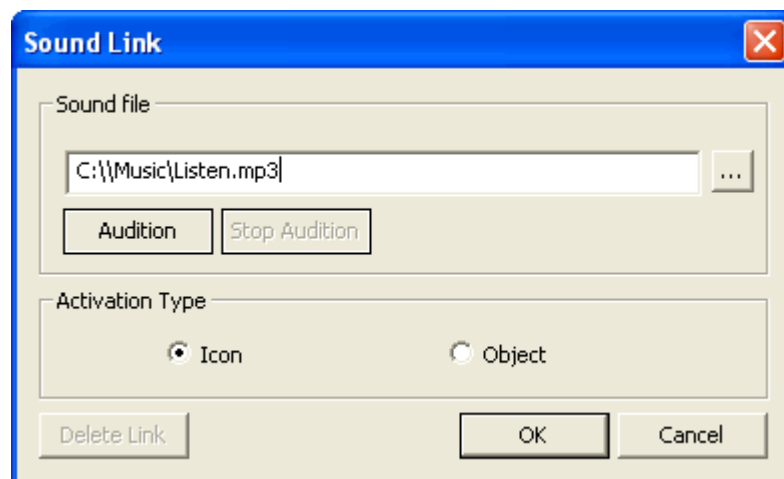

Εικ.1: Ηχητική σύνδεση

Πιέστε «Ακρόαση» για να αναπαράγετε το αρχείο ήχου. Πιέστε «Διακοπή ακρόασης» για διακοπή.

Η ενεργοποίηση της λειτουργίας ισχύει και για εικονίδια και για αντικείμενα ως ακολούθως:

Εικονίδιο



Αντικείμενο





9 Εκτύπωση αρχείου και σελίδας

9.1 Ρύθμιση των ιδιοτήτων εκτύπωσης

Υπάρχουν τρεις μέθοδοι για να ανοίξετε το παράθυρο «Διαμόρφωση σελίδας» :

1. Σε κατάσταση παραθύρων, πιάστε «Αρχείο» → «Εκτύπωση» στο κεντρικό μενού.

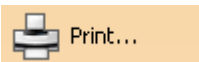
2. Σε κατάσταση ελέγχου, πιάστε  ->  File ->  Print... στο δίσκο χρήσης.

3. Σε Κατάσταση σχολιασμού, Κατάσταση πλήρους οθόνης, Κατάσταση διαφανούς σχολιασμού,

πιάστε  ->  File ->  Print... στη μπάρα εργαλείων.

Επιλέξτε «Κλίμακα εκτύπωσης», «Διαμόρφωση σελίδας και «Αριθμός σελίδων ανά φύλλο» στο αναδυόμενο παράθυρο. Βλ. Εικ.1:

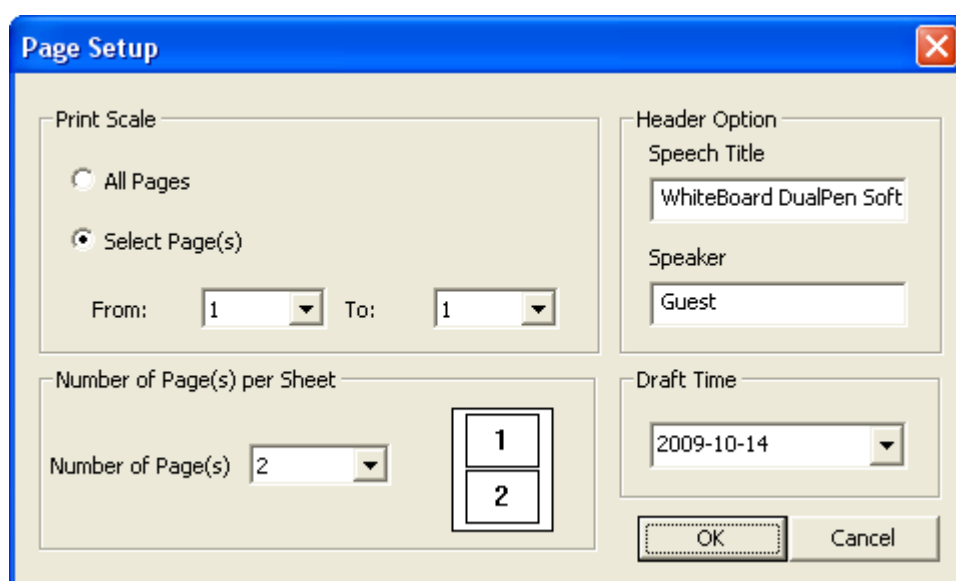

Εικ. 1: Διαμόρφωση σελίδας

Πιέστε «OK» αφού ολοκληρώσετε τη ρύθμιση και θα εμφανιστεί το παράθυρο εκτύπωσης. Βλ. Εικ.2:

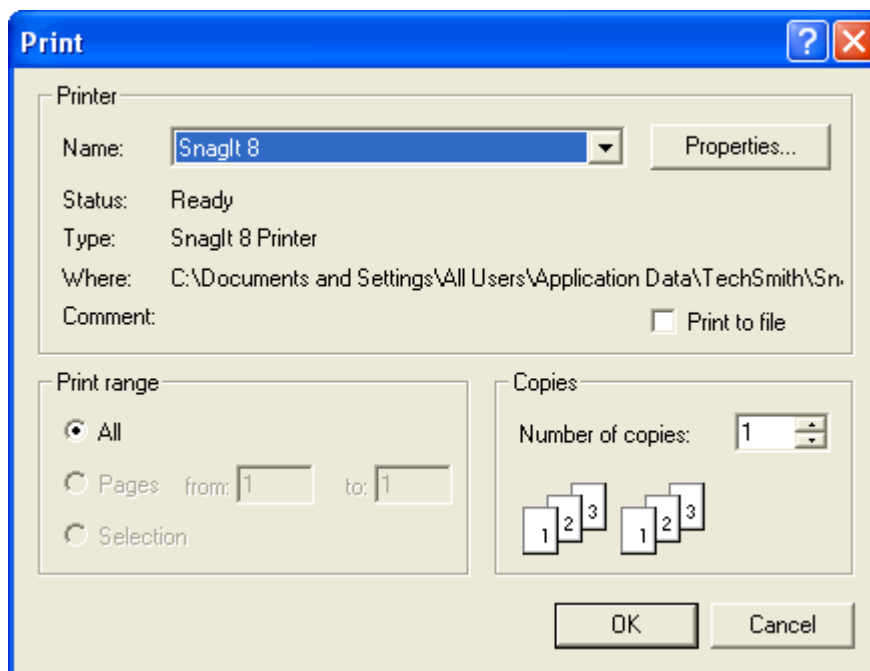

Εικ. 2: Εκτύπωση

9.2 Προεπισκόπηση εκτύπωσης

Κατάσταση παραθύρων

1. Πιέστε «Αρχείο» → «Προεπισκόπηση εκτύπωσης» στο κεντρικό μενού.
2. Εμφανίζεται το παράθυρο διαμόρφωσης σελίδας όπου μπορείτε να επιλέξετε κλίμακα εκτύπωσης, επιλογές κεφαλίδας και αριθμό σελίδων ανά φύλλο. Βλ. Εικ. 1:

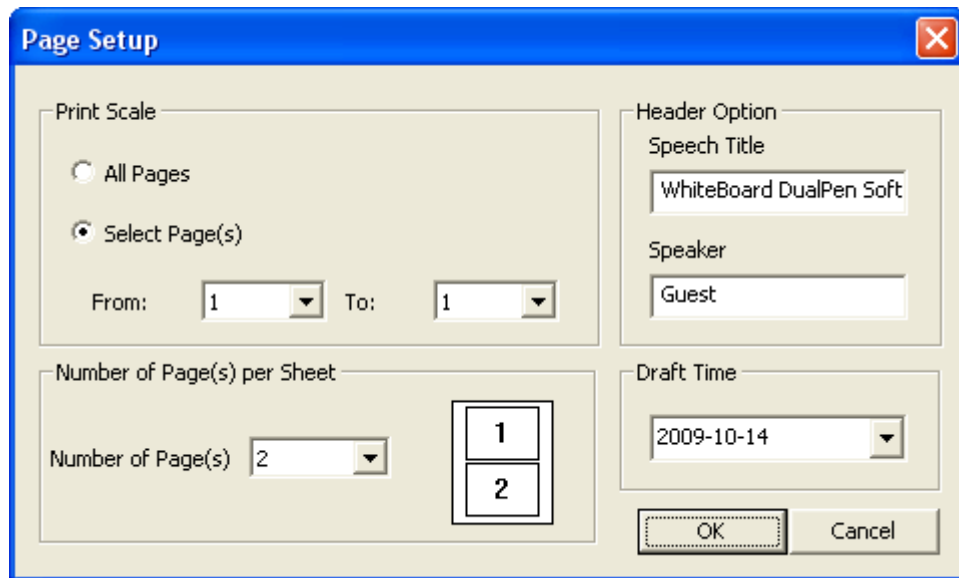

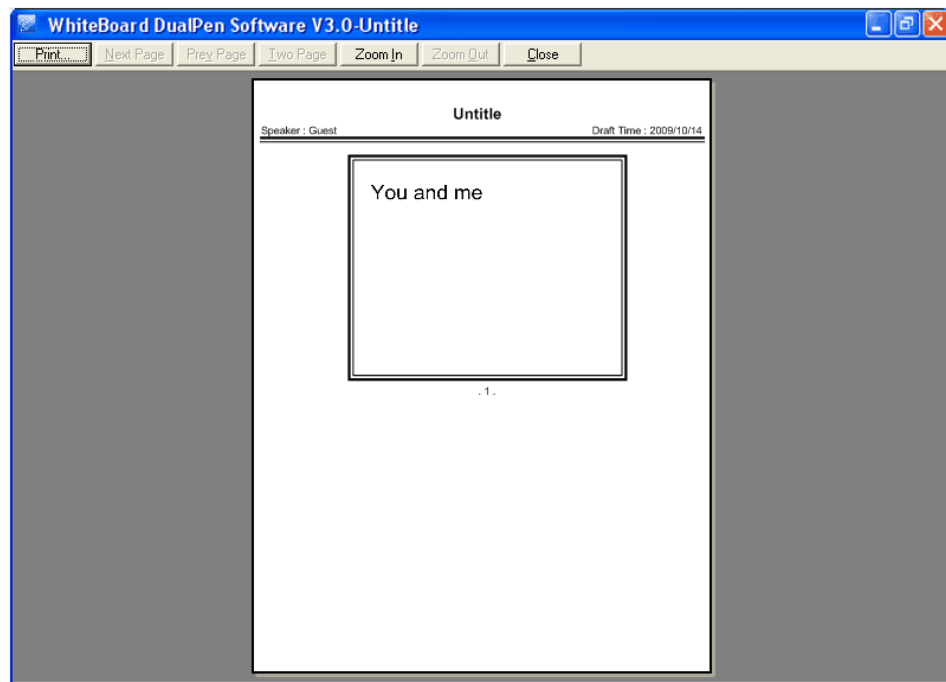

Εικ. 1: Διαμόρφωση σελίδας

3. Το παράθυρο προεπισκόπησης εκτύπωσης εμφανίζεται. Το αποτέλεσμα της εκτύπωσης φαίνεται παρακάτω. Πιέστε εκτύπωση. Βλ. Εικ. 2 εφόσον είστε ικανοποιημένοι:



Εικ. 2: Προεπισκόπηση εκτύπωσης

Κατάσταση ελέγχου

1. Πιέστε  ->  File ->  Print Preview... στο δίσκο χρήσης.

2. Εμφανίζεται το παράθυρο διαμόρφωσης όπου μπορείτε να επιλέξετε κλίμακα εκτύπωσης, επιλογές κεφαλίδας και αριθμό σελίδων ανά φύλλο. Στη συνέχεια πιέστε «OK». Βλ. Εικ. 3:

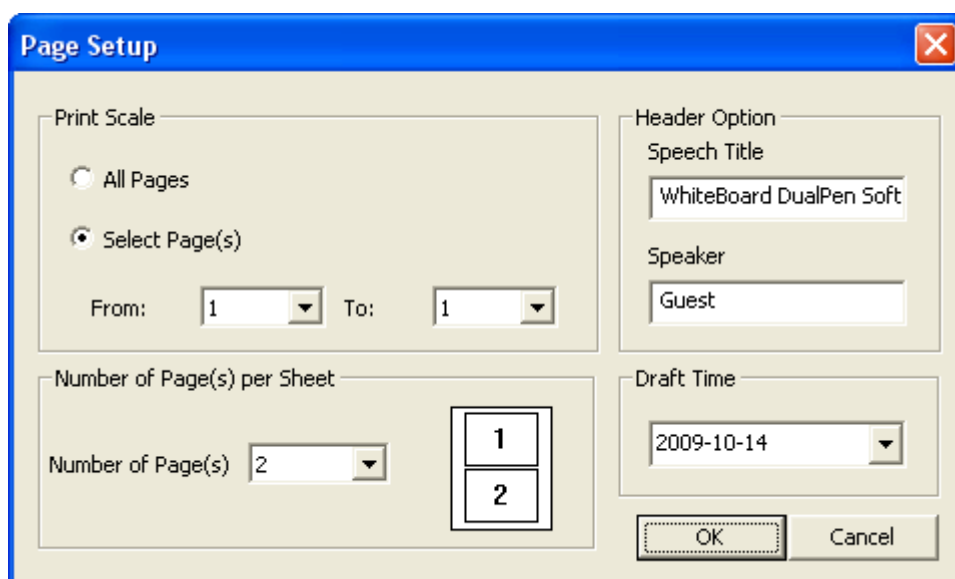

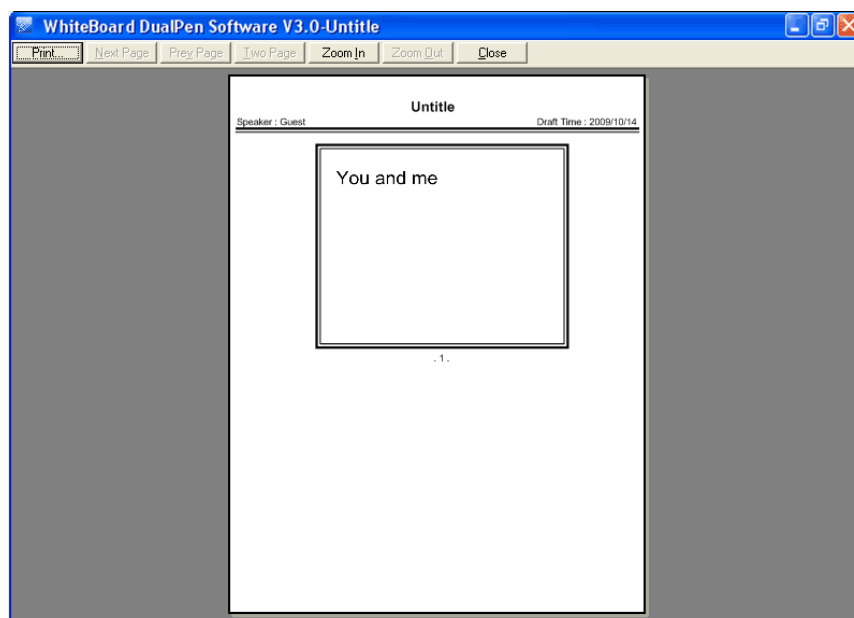

Εικ. 3: Διαμόρφωση σελίδας

3. Το παράθυρο προεπισκόπησης εκτύπωσης εμφανίζεται. Το αποτέλεσμα της εκτύπωσης φαίνεται παρακάτω. Πιέστε εκτύπωση. Βλ. Εικ. 4:



Εικ. 4: Προεπισκόπηση εκτύπωσης

Κατάσταση σχολιασμού, Κατάσταση πλήρους οθόνης, Κατάσταση διαφανούς σχολιασμού

1. Πιέστε  ->  ->  στη μπάρα εργαλείων.
2. Εμφανίζεται το παράθυρο διαμόρφωσης όπου μπορείτε να επιλέξετε κλίμακα εκτύπωσης, επιλογές κεφαλίδας και αριθμό σελίδων ανά φύλλο. Στη συνέχεια πιέστε «OK». Βλ. Εικ. 5:

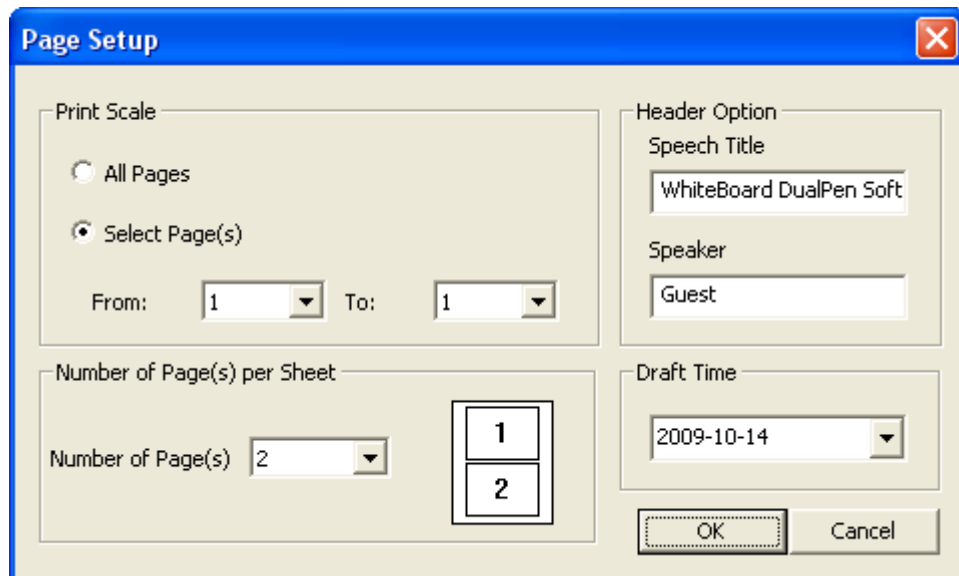

Εικ. 5: Διαμόρφωση σελίδας

3. Το παράθυρο προεπισκόπησης εκτύπωσης εμφανίζεται. Το αποτέλεσμα της εκτύπωσης φαίνεται παρακάτω. Πιέστε εκτύπωση. Βλ. Εικ. 6:

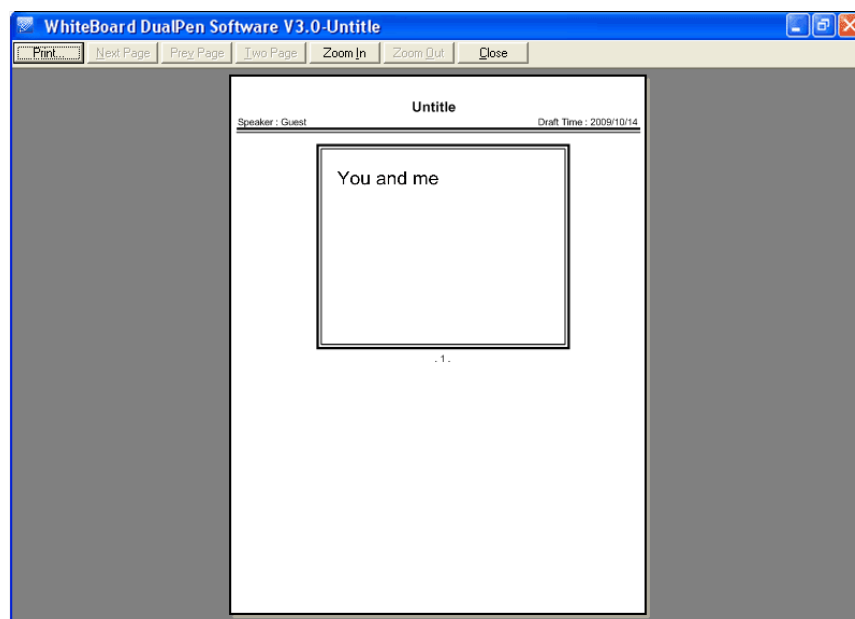





Εικ. 6: Προεπισκόπηση εκτύπωσης





10 Εργαλεία

10.1 Σκίαση οθόνης

Μπορεί να χρησιμοποιηθεί για να σκιάσετε τμήμα της οθόνης.

- Υπάρχουν οι δύο ακόλουθοι τρόποι για να ενεργοποιήσετε τη σκίαση οθόνης:
 - Σε κατάσταση παραθύρων, πιέστε «Εργαλεία» -> «Σκίαση οθόνης» στο κεντρικό μενού.

- Σε κατάσταση ελέγχου πιέστε  ή  ->  Tool ->  Screen Shade στο δίσκο χρήσης.



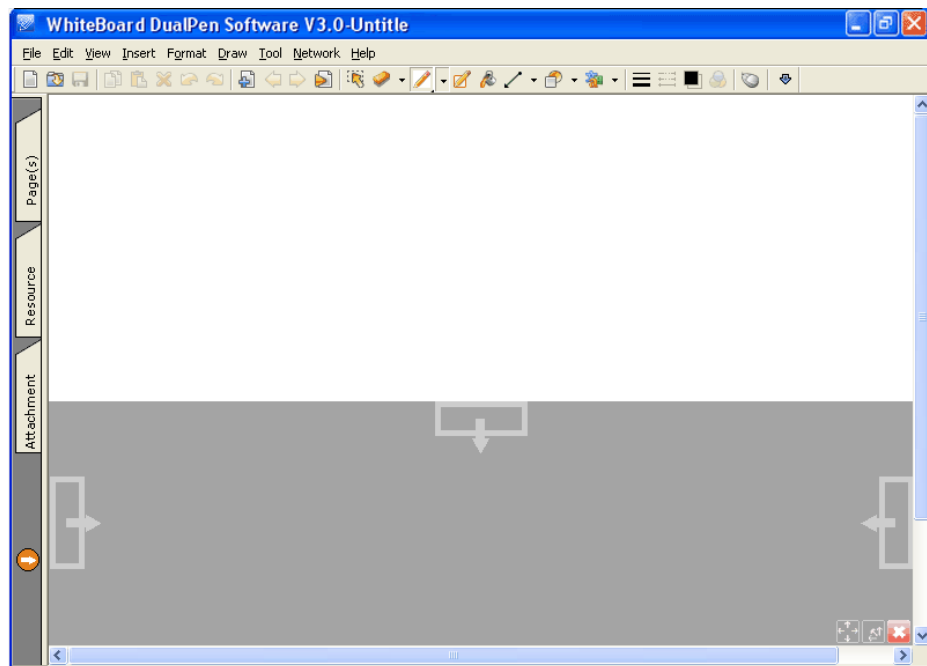

- Σε Κατάσταση σχολιασμού, Κατάσταση πλήρους οθόνης, Κατάσταση διαφανούς σχολιασμού, πιέστε «Σκίαση οθόνης» , ή  White Board ->  Tool ->  Screen Shade στη μπάρα εργαλείων.

- Χρήση σκίασης οθόνης

Αφού ενεργοποιήσετε τη σκίαση οθόνης, θα εμφανιστεί μια κουρτίνα που θα σκιάσει τη σελίδα (οθόνη). Βλ. Εικ. 1:



Εικ. 1: Σκίαση οθόνης





Εικονίδιο	Σημασία	Περιγραφή λειτουργίας
	Επαναφορά	Επαναφορά της κουρτίνας
	Ελεύθερη μετακίνηση	Επιτρέπει την ελεύθερη μετακίνηση της κουρτίνας προς οποιαδήποτε κατεύθυνση
	Περιορισμός μετακίνησης	Επιτρέπει στην κουρτίνα οριζόντια ή κάθετη μετακίνηση.
	Κλείσιμο σκίασης	Κλείνει τη σκίαση οθόνης.

Για ρύθμιση της σκίασης, ανατρέξτε στην ενότητα «Προσαρμογή Σκίασης Οθόνης».

10.2 Μετακίνηση σελίδας





Η τρέχουσα εικονιζόμενη σελίδα μπορεί να μετακινηθεί προς τα πάνω, κάτω, αριστερά, δεξιά με αυτή τη λειτουργία (κυρίως πάνω και κάτω).

- Υπάρχουν οι δύο ακόλουθοι τρόποι για να ενεργοποιήσετε τη μετακίνηση σελίδας:
 - Σε κατάσταση παραθύρων, πιέστε «Εργαλεία» -> «Μετακίνηση σελίδας» στο κεντρικό μενού.

- Σε κατάσταση ελέγχου πιέστε  ->  **Tool**   **Move Page**  στο δίσκο χρήσης.

- Σε Κατάσταση σχολιασμού, Κατάσταση πλήρους οθόνης, πιέστε «Μετακίνηση σελίδας» ,

ή

- πιέστε  ->  **Tool**   **Move Page**  στη μπάρα εργαλείων.

- Χρήση της μετακίνησης σελίδας

- Ο κέρσορας γίνεται , αφού ενεργοποιήσετε τη λειτουργία μετακίνησης σελίδας. Μετακινήστε τη σελίδα σύροντας τον κέρσορα.
- Αν μετακινήσετε τη σελίδα πάνω και κάτω θα έχετε πιο ευρύ πεδίο κίνησης (ώστε να ρυθμίσετε τη σελίδα σε καλύτερο σημείο ώστε να γράψετε). Αν μετακινήσετε τη σελίδα δεξιά και αριστερά θα έχετε πιο στενό πεδίο κίνησης.
- Όταν μετακινήσετε το πλαίσιο της σελίδας κοντά στο εσωτερικό πλαίσιο του παραθύρου, το πρώτο θα ευθυγραμμιστεί αυτόματα με το δεύτερο.

Εικόνα μετακίνησης σελίδας. Βλ. Εικ. 1:

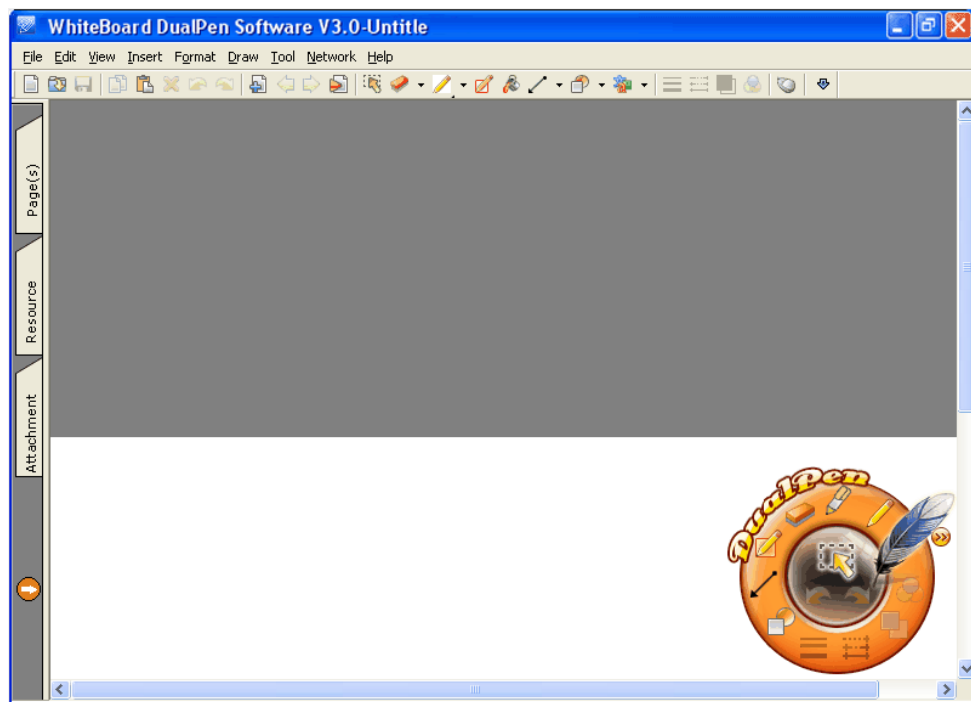



Εικ. 1:Εικόνα μετακίνησης σελίδας

10.3 Μεγεθυντικός φακός

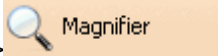

Αυτή η λειτουργία μπορεί να χρησιμοποιηθεί για να μεγεθύνετε την επιλεγμένη περιοχή στη σελίδα.

1. Υπάρχουν οι ακόλουθοι τρεις τρόποι για να ενεργοποιήσετε το μεγεθυντικό φακό:
 - Σε κατάσταση παραθύρων, πιάστε «Εργαλεία» -> «Μεγεθυντικός φακός» στο κεντρικό μενού.

- Σε κατάσταση ελέγχου πιάστε  ->  ->  στο δίσκο χρήσης.
- Σε Κατάσταση σχολιασμού, Κατάσταση πλήρους οθόνης, Κατάσταση διαφανούς

σχολιασμού, πιάστε στο πλήκτρο «Μεγεθυντικός φακός»  .

ή

πιάστε  ->  ->  στη μπάρα εργαλείων.

2. Χρήση του μεγεθυντικού φακού



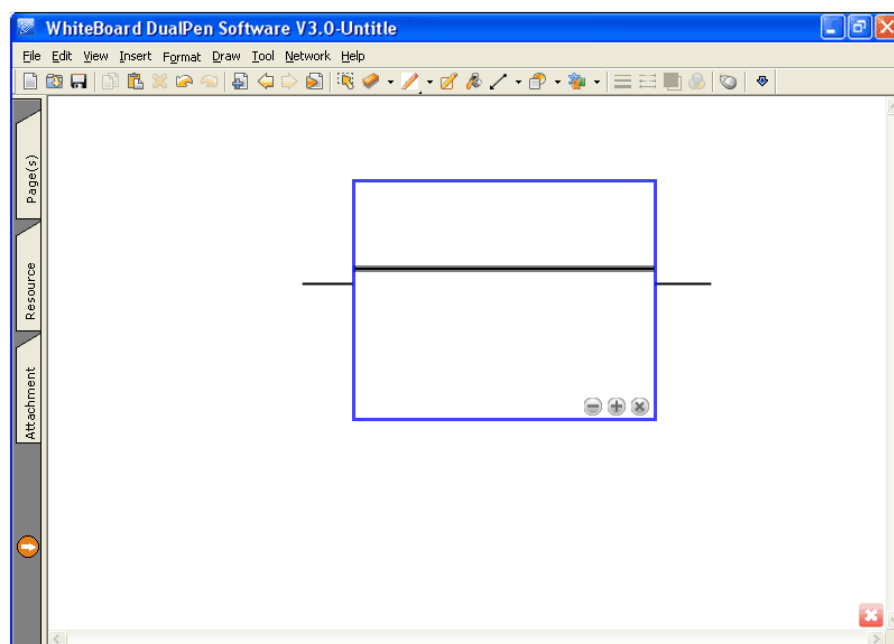

- Αφού ενεργοποιήσετε το μεγεθυντικό φακό, ο κέρσορας γίνεται  . Πλέον κρατήστε την ηλεκτρονική γραφίδα για να σύρετε και να επιλέξετε την περιοχή που θέλετε να μεγεθύνετε. Υπάρχουν τρία πλήκτρα ελέγχου στην κάτω δεξιά γωνία αντίστοιχα: Μεγέθυνση, σμίκρυνση και κλείσιμο. Βλ. Εικ.1:



Εικ.1: Απεικόνιση του μεγεθυντικού φακού

**Εικονίδιο
πλήκτρου**

Λειτουργία πλήκτρου









-  Μείωση της μεγέθυνσης της απεικονιζόμενης περιοχής. (Η ελάχιστη μεγέθυνση είναι το κανονικό μέγεθος)
-  Αύξηση της μεγέθυνσης της απεικονιζόμενης περιοχής. Αύξηση κατά ένα στάδιο με κάθε πάτημα (Η ελάχιστη μεγέθυνση είναι το κανονικό μέγεθος)
-  Προσωρινό κλείσιμο της μεγεθυσμένης περιοχής
-  Κλείσιμο της μεγεθυσμένης περιοχής και έξοδος από το μεγεθυντικό φακό

- **Κρατήστε πατημένο το εσωτερικό τμήμα του μεγεθυντικού φακού για να σύρετε. Μπορείτε να μετακινήσετε ελεύθερα το μεγεθυντικό φακό στη σελίδα.**

10.4 Φακός αναζήτησης

Η λειτουργία φακού αναζήτησης μπορεί να απεικονίσει τμήμα της οθόνης με υψηλή φωτεινότητα.

1. Υπάρχουν οι τρεις ακόλουθοι τρόποι για να ενεργοποιήσετε το φακό αναζήτησης:
 - Σε κατάσταση παραθύρων, πιάστε «Εργαλεία» -> «Φακός αναζήτησης» στο κεντρικό μενού.

- Σε κατάσταση ελέγχου πιέστε  στο δίσκο χρήσης, ή
πιέστε  ->  Tool ->  Searchlight στο δίσκο χρήσης.
- Σε Κατάσταση σχολιασμού, Κατάσταση πλήρους οθόνης, Κατάσταση διαφανούς σχολιασμού, πιέστε στο πλήκτρο «Φακός αναζήτησης» , ή
πιέστε  White Board ->  Tool ->  Searchlight στη μπάρα εργαλείων.

2. Χρήση του φακού αναζήτησης

Η σελίδα θα κατακλυστεί από ένα στρώμα σκιάς αφού ενεργοποιηθεί ο φακός αναζήτησης. Το τμήμα που φωτίζεται, εμφανίζεται έντονο. Βλ. Εικ. 1:

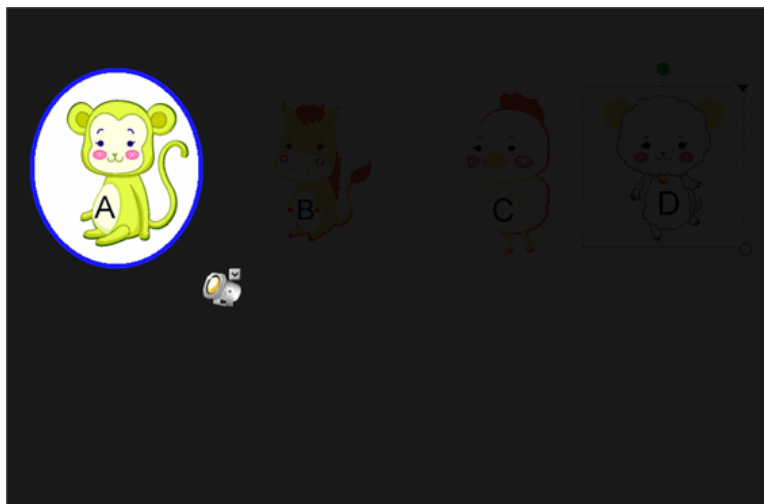

Εικ.1: Απεικόνιση του φακού αναζήτησης

- Κρατώντας πατημένο στο μπλε όριο της φωτισμένης περιοχής, μπορείτε να επεκτείνετε την φωτισμένη περιοχή.
- Πιέστε στο πλήκτρο «Πτυσσόμενου μενού» , για να ρυθμίσετε το περίγραμμα και τη διαφάνεια φόντου της φωτισμένης περιοχής ή να βγείτε από το φακό αναζήτησης.
- Μπορείτε να ρυθμίσετε το τμήμα που θα φωτίζεται εξ ορισμού, μέσω της «Ρύθμισης παραμέτρων».

10.5 Φωτογραφική μηχανή



Η φωτογραφική μηχανή μπορεί και φωτογραφίζει τα περιεχόμενα της οθόνης.

1. Υπάρχουν οι δύο ακόλουθοι τρόποι για να ενεργοποιήσετε τη φωτογραφική μηχανή:

- Σε κατάσταση παραθύρων, πιέστε «Φωτογραφική μηχανή» στο κεντρικό μενού.
- Σε κατάσταση ελέγχου πιέστε  στο δίσκο χρήσης,
ή

πιέστε  ->  Tool ->  Camera στο δίσκο χρήσης.

- Σε Κατάσταση σχολιασμού, Κατάσταση πλήρους οθόνης, Κατάσταση διαφανούς σχολιασμού, πιέστε στο πλήκτρο «Φωτογραφική μηχανή» ,
- ή

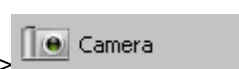
πιέστε  ->  Tool ->  Camera στη μπάρα εργαλείων.

2. Χρήση της φωτογραφικής μηχανής

Το παράθυρο της φωτογραφικής μηχανής εμφανίζεται αφού ενεργοποιηθεί η φωτογραφική μηχανή:

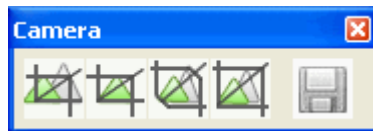

**Εικονίδιο
πλήκτρου**

Σημασία

Περιγραφή λειτουργίας



Λήψη τμήματος

Ο κέρσορας γίνεται  μετά το πάτημα. Σύρετε τον κέρσορα για να επιλέξετε την περιοχή που θέλετε να φωτογραφήσετε. Η φωτογραφία θα επικολληθεί αυτόματα στην τρέχουσα σελίδα αφού κάνετε ξανά κλικ.



Λήψη

Ο κέρσορας γίνεται  μετά το πάτημα. Θα υπάρχει ένα μπλε παράθυρο για να απεικονίζει το αντικείμενο φωτογράφησης. Πιέστε στο πλήκτρο μετά την επιλογή και επικολλήστε την τρέχουσα εικόνα στη σελίδα.



Λήψη
ανομοιογενούς
τμήματος

Ο κέρσορας γίνεται  μετά το πάτημα. Σύρετε τον κέρσορα για να επιλέξετε την περιοχή που θέλετε να λάβετε. Η φωτογραφία θα επικολληθεί αυτόματα στην τρέχουσα σελίδα αφού απελευθερώσετε τον κέρσορα.



Λήψη οθόνης Λήψη όλης της οθόνης και χρήση ως σχεδίου για την τρέχουσα σελίδα. Αν η τρέχουσα σελίδα δεν είναι κενή, τότε η εικόνα θα ληφθεί ως σχέδιο για μια νέα σελίδα.







Αποθήκευση του Το παράθυρο αποθήκευσης θα εμφανιστεί. Επιλέξτε διαδρομή, μορφή ληφθέντος αποθήκευσης και όνομα και στη συνέχεια πιέστε Αποθήκευση για να αντικειμένου αποθηκεύσετε την εικόνα.

Σημείωση: Αν επιλέξετε να γίνεται υποστήριξη λήψης από το κύριο πρόγραμμα αναπαραγωγής πολυμέσων στις ρυθμίσεις παραμέτρων, το σύστημα θα υποστηρίζει λήψη αρχείων βίντεο.

10.6 Πληκτρολόγιο λογισμικού

Το πληκτρολόγιο λογισμικού είναι ένα εικονικό πληκτρολόγιο επί της οθόνης. Ο χρήστης μπορεί να το χρησιμοποιήσει για να πληκτρολογήσει χαρακτήρες στον πίνακα.

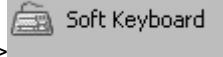
- Υπάρχουν οι τρεις ακόλουθοι τρόποι για να ενεργοποιήσετε το πληκτρολόγιο:
 - Σε κατάσταση παραθύρων, πιέστε «Εργαλεία» → «Πληκτρολόγιο» στο κεντρικό μενού.
 - Σε κατάσταση ελέγχου πιέστε  Tool →  Soft Keyboard στο δίσκο χρήσης.
 - Σε Κατάσταση σχολιασμού, Κατάσταση πλήρους οθόνης, Κατάσταση διαφανούς σχολιασμού, πιέστε  White Board →  Tool →  Soft Keyboard στη μπάρα εργαλείων.
- Χρήση του πληκτρολογίου
 - Το παράθυρο του πληκτρολογίου εμφανίζεται αφού ενεργοποιήσετε το πληκτρολόγιο. Βλ. Εικ.1:











Εικ.1: Πληκτρολόγιο

- Ο χρήστης μπορεί να πιέσει άμεσα τα πλήκτρα στο εικονικό πληκτρολόγιο, όπως θα έκανε και με ένα κανονικό πληκτρολόγιο.

- Υπάρχουν 4 είδη πληκτρολογίου, συμπεριλαμβανομένου του κανονικού πληκτρολογίου, του σχηματικού πληκτρολογίου, του εκτεταμένου πληκτρολογίου και του αριθμητικού πληκτρολογίου.

10.7 Αριθμομηχανή

Μπορείτε να ενεργοποιήσετε την αριθμομηχανή ώστε να κάνετε επιστημονικούς υπολογισμούς.

- Υπάρχουν οι τρεις ακόλουθοι τρόποι για να ενεργοποιήσετε την αριθμομηχανή:
 - Σε κατάσταση παραθύρων, πιάστε «Εργαλεία» → «Αριθμομηχανή» στο κεντρικό μενού.
 - Σε κατάσταση ελέγχου πιάστε  Tool   Calculator  στο δίσκο χρήσης.
 - Σε Κατάσταση σχολιασμού, Κατάσταση πλήρους οθόνης, Κατάσταση διαφανούς σχολιασμού, πιάστε  Tool   Calculator  στη μπάρα εργαλείων.
- Χρήση της αριθμομηχανής

Η αριθμομηχανή εμφανίζεται. Βλ. Εικ. 1:

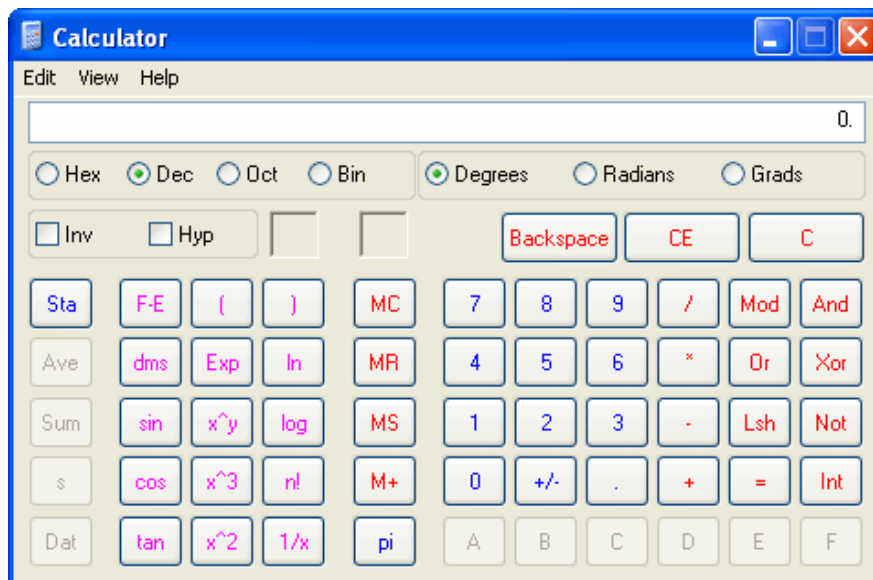

Εικ. 1: Αριθμομηχανή

10.8 Ψηφιακό ρολόι

Το ψηφιακό ρολόι μπορεί να χρησιμοποιηθεί όποτε το χρειάζεστε.

1. Ενεργοποίηση του ψηφιακού ρολογιού:

- Σε κατάσταση παραθύρων, πιάστε «Εργαλεία» → «Ψηφιακό ρολόι» στο κεντρικό μενού.



- Σε κατάσταση ελέγχου πιάστε  Digital Clock στο δίσκο χρήσης.

- Σε Κατάσταση σχολιασμού, Κατάσταση πλήρους οθόνης, Κατάσταση διαφανούς σχολιασμού, πιάστε  White Board →  Tool

-  Digital Clock στο δίσκο χρήσης.

Μετά τη χρήση, το ψηφιακό ρολόι έχει τρεις καταστάσεις. Εικ.1:

Μέθοδος μέτρησης χρόνου

Ρολόι συστήματος

Αντίστροφη μέτρηση

Χρονόμετρο



Εικ. 1: Ψηφιακό ρολόι

2. Ρύθμιση του ψηφιακού ρολογιού:

- Ρύθμιση της μεθόδου μέτρησης: Ρολόι συστήματος, αντίστροφη μέτρηση

και χρονόμετρο. (πιέστε στο πλήκτρο , για να επιλέξετε μέθοδο μέτρησης από το αναδυόμενο μενού).



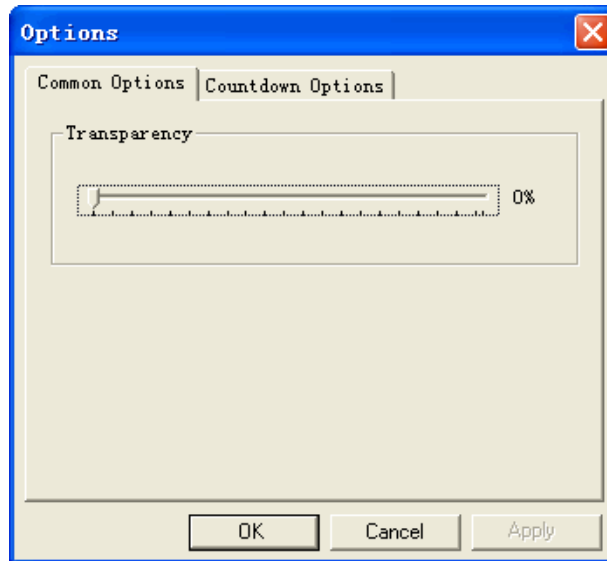

- Ρύθμιση της διαφάνειας και της αντίστροφης μέτρησης του ρολογιού. Βλ. εικ. 2:



Εικ. 2: Επιλογές

10.9 Μοιρογνωμόνιο

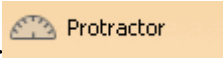
Το μοιρογνωμόνιο χρησιμοποιείται για να μετρήσετε τις γωνίες.

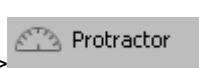
1. Ενεργοποίηση μοιρογνωμονίου
 - Σε κατάσταση παραθύρων, πιέστε «Εργαλεία» → «Μοιρογνωμόνιο» στο κεντρικό μενού
 - Σε κατάσταση ελέγχου πιέστε  στο δίσκο χρήσης,
 - ή
 - πιέστε  ->  ->  στο δίσκο χρήσης.
 - Σε Κατάσταση σχολιασμού, Κατάσταση πλήρους οθόνης, Κατάσταση διαφανούς σχολιασμού, πιέστε  ->  ->  στη μπάρα εργαλείων.

Το ενεργοποιημένο μοιρογνωμόνιο φαίνεται στην Εικ.1:

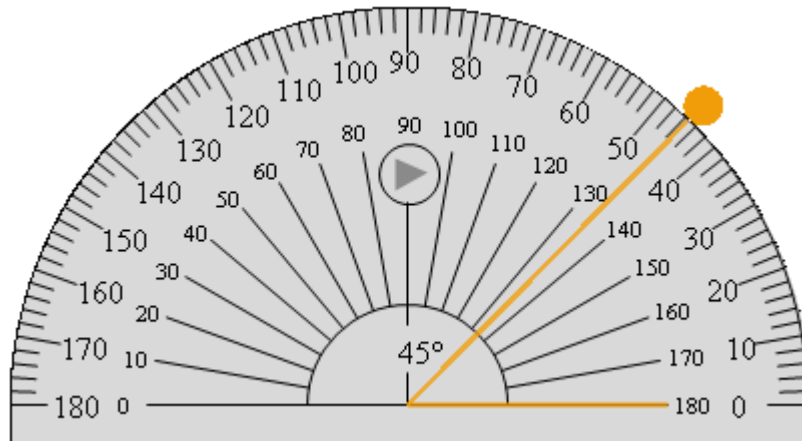

Εικ. 1: Μοιρογνωμόνιο

2. Χρήση μοιρογνωμονίου

- Ο χρήστης μπορεί να επιλέξει μέγεθος, διαφάνεια, κλίμακα και περίγραμμα του μοιρογνωμονίου. Πίστετε το πλήκτρο  για να επιλέξετε από το αναδυόμενο μενού.
- Το μοιρογνωμόνιο διαθέτει λειτουργία περιστροφής. Όταν πιάσετε την άκρη του μοιρογνωμονίου, μπορείτε να το περιστρέψετε σύροντας τον κέρσσορα.
- Η ένδειξη γωνίας απεικονίζεται στην Εικ.2:

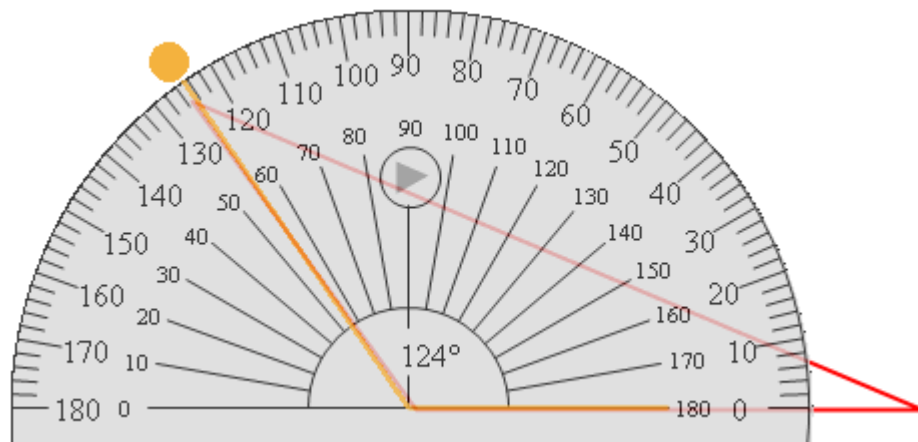







Εικ. 2: Ένδειξη γωνίας του μοιρογνωμονίου

10.10 Χάρακας

Ο χάρακας χρησιμοποιείται για να μετράτε μήκη.



1. Ενεργοποιήστε το χάρακα:
 - Σε κατάσταση παραθύρων, πιάστε «Εργαλεία» → «Χάρακας» στο κεντρικό μενού.

- Σε κατάσταση ελέγχου πιάστε  στο δίσκο χρήσης,
ή
πιέστε  ->  στο δίσκο χρήσης.
- Σε Κατάσταση σχολιασμού, Κατάσταση πλήρους οθόνης, Κατάσταση
διαφανούς σχολιασμού, πιάστε  -> 
->  στη μπάρα εργαλείων.

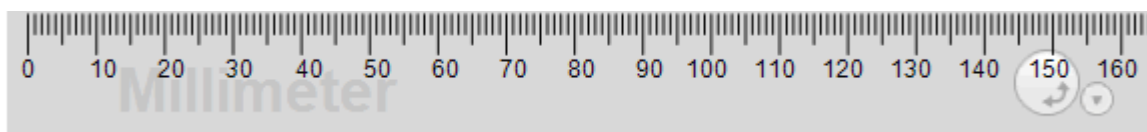
Ο ενεργοποιημένος χάρακας φαίνεται στην Εικ. 1:







Εικ 1: Χάρακας

2. Χρήση χάρακα
 - Ο χάρακας παρέχει πέντε μεθόδους μέτρησης (ανά ριxel, ίντσα, σημείο, χιλιοστό και εκατοστό. Αλλάξτε τη μέθοδο μέτρησης πιέζοντας το πλήκτρο .
 - Ο χάρακας διαθέτει λειτουργία περιστροφής και θα περιστραφεί ανάλογα με την κατεύθυνση στην οποία θα σύρετε .

10.11 Διαβήτης

Ο διαβήτης χρησιμοποιείται για να κάνετε τόξα ή κύκλους,

1. Ενεργοποίηση διαβήτη
 - Σε κατάσταση παραθύρων, πιάστε «Εργαλεία» → «Διαβήτης» στο κεντρικό μενού.
 - Σε κατάσταση ελέγχου πιάστε  ->  στο δίσκο χρήσης.
 - Σε Κατάσταση σχολιασμού, Κατάσταση πλήρους οθόνης, Κατάσταση
διαφανούς σχολιασμού, πιάστε  -> 
->  στη μπάρα εργαλείων.

Οι ενεργοί διαβήτες είναι όπως φαίνεται στην Εικ. 1:

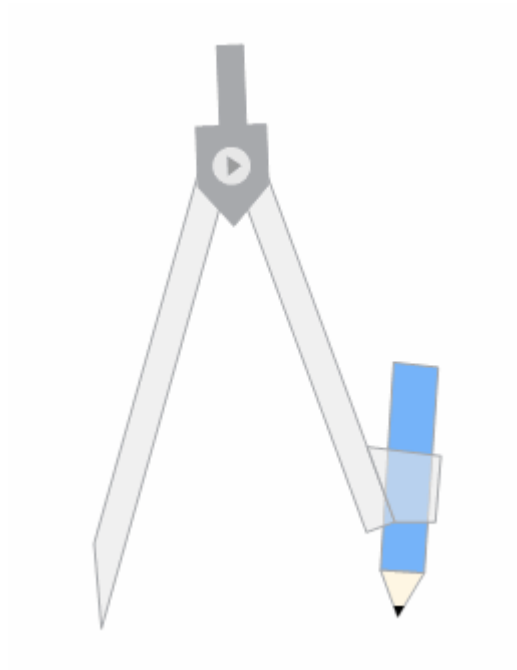

Εικ. 1: Διαβήτης

2. Χρήση διαβήτη

- Ο χρήστης μπορεί να ρυθμίσει την ακτίνα και τη διαφάνεια από το αναδυόμενο μενού .
- Οι διαβήτες σας επιτρέπουν να δημιουργείτε τόξα και τομείς.

Επίδειξη σχεδίασης

Σχεδίαση τομέων

Σχεδίαση τομέων

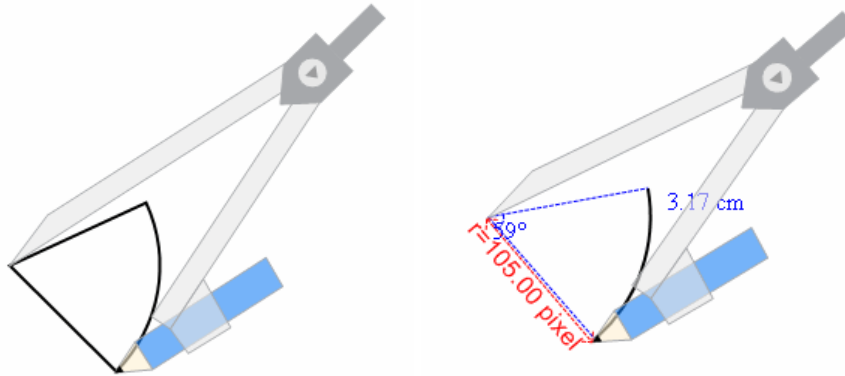

10.12 Τρίγωνο

Το τρίγωνο μπορεί να χρησιμοποιηθεί για να μετρήσετε μήκος ή να κάνετε μια γραμμή που ενώνει δύο σημεία.

1. Χρήση του τριγώνου:

- Σε κατάσταση παραθύρων, πιάστε «Εργαλεία» → «Τρίγωνο» στο κεντρικό μενού.

- Σε κατάσταση ελέγχου πιάστε  Tool →  Set Square στο δίσκο χρήσης.

- Σε Κατάσταση σχολιασμού, Κατάσταση πλήρους οθόνης, Κατάσταση διαφανούς

σχολιασμού, πιάστε  White Board →  Tool →  Set Square στη μπάρα εργαλείων.

Όταν έχετε ενεργοποιήσει το τρίγωνο, εμφανίζεται όπως στην Εικ.1:

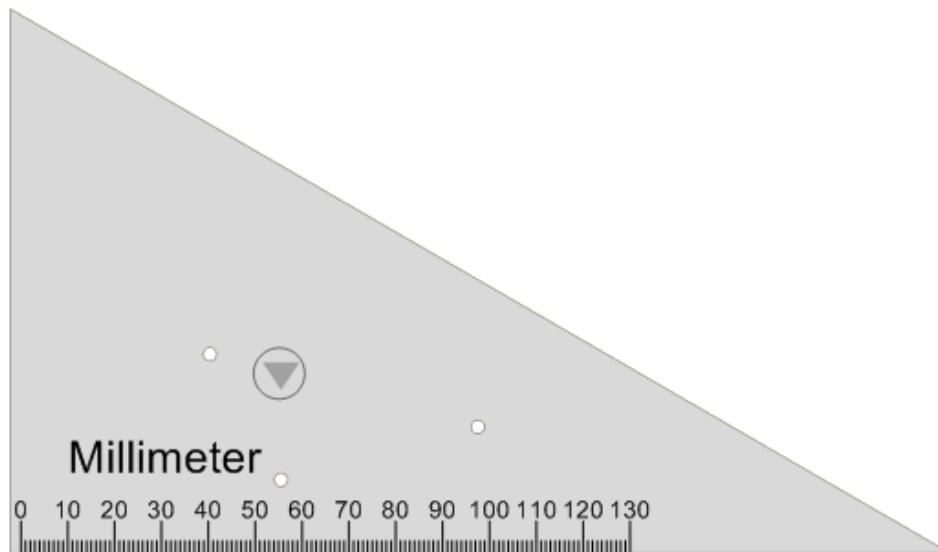







Εικ. 1:Τρίγωνο

2. Χαρακτηριστικά τριγώνου:

- Το τρίγωνο επιτρέπει στο χρήστη να επιλέξει το σχήμα, τη μονάδα μέτρησης, το μέγεθος και τη διαφάνεια όπως εκείνος επιθυμεί. Πιέστε στο πλήκτρο  και επιλέξτε τα σχετικά αντικείμενα στο αναδυόμενο μενού.
- Το τρίγωνο προσφέρει λειτουργία περιστροφής. Περιστρέψτε το πάνω μέρος του τριγώνου θα μπορείτε να περιστρέψετε το τρίγωνο όπως επιθυμείτε.

10.13 Εξωτερικό εργαλείο

Υπάρχουν οι ακόλουθοι τρόποι για να ενεργοποιήσετε το εξωτερικό εργαλείο:

- Σε κατάσταση παραθύρων, πιέστε «Εργαλεία» → «Όνομα εργαλείου» από το μενού (όπως π.χ. ).
- Σε κατάσταση ελέγχου πιέστε  ->  -> και το εικονίδιο του εργαλείου στο δίσκο χρήσης.
- Σε Κατάσταση σχολιασμού, Κατάσταση πλήρους οθόνης, Κατάσταση διαφανούς σχολιασμού, πιέστε  ->  -> και το εικονίδιο του εργαλείου (όπως π.χ.  IEXPLORE).

11 Διαχείριση εξωτερικών εργαλείων

11.1 Ενεργοποίηση της διαχείρισης εξωτερικών εργαλείων

Κατάσταση παραθύρων

1. Πιέστε «Εργαλεία» → Εξωτερικά εργαλεία» στο κεντρικό μενού.
2. Εμφανίζεται το παράθυρο «Διαχείριση εξωτερικών εργαλείων». Βλ. Εικ.1:

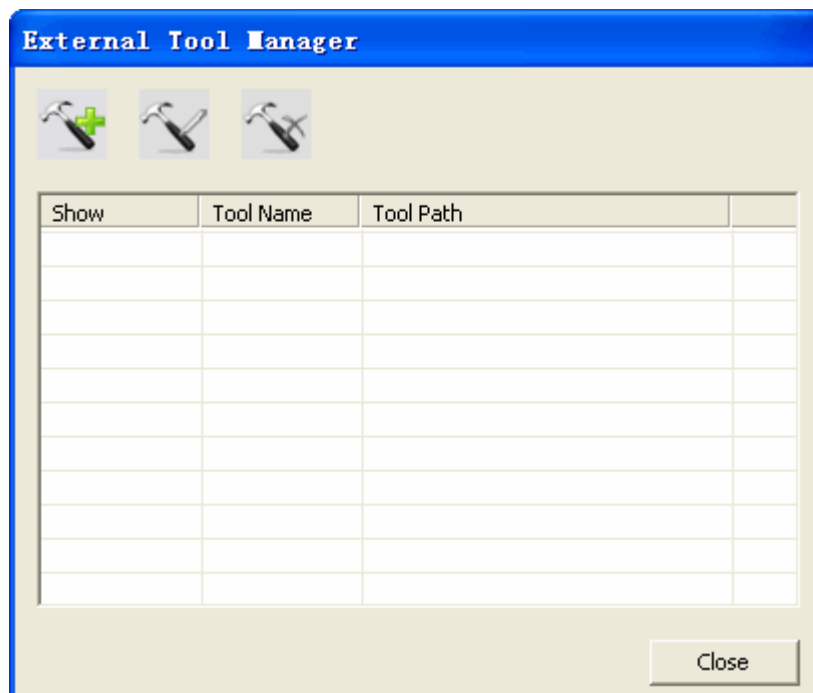

Εικ. 1: Διαχείριση εξωτερικών εργαλείων

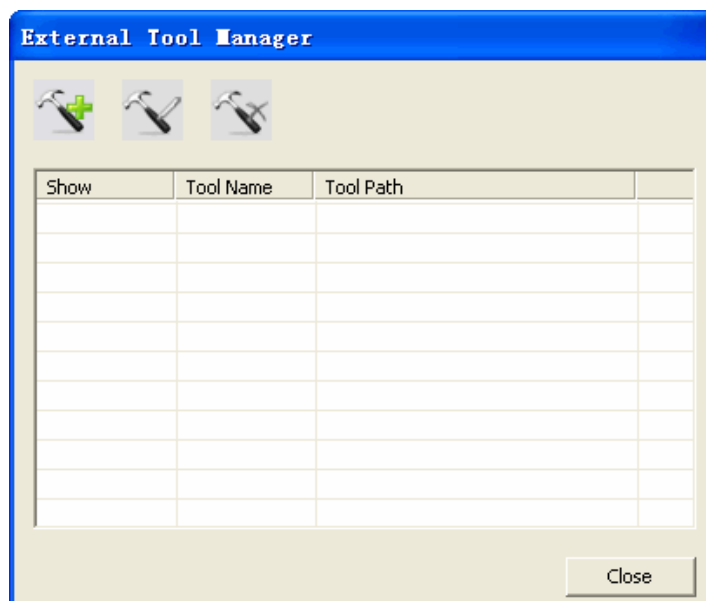

Κατάσταση ελέγχου

1. Πιέστε  ->  Tool ▶  External Tool Manager...
2. Εμφανίζεται το παράθυρο «Διαχείριση εξωτερικών εργαλείων». Βλ. Εικ.2:



Εικ. 2: Διαχείριση εξωτερικών εργαλείων

Κατάσταση σχολιασμού, Κατάσταση πλήρους οθόνης, Κατάσταση διαφανούς σχολιασμού

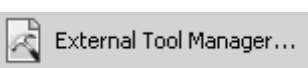
1. Πιέστε  ->  Tool ▶  External Tool Manager... στη μπάρα εργαλείων.
2. Εμφανίζεται το παράθυρο «Διαχείριση εξωτερικών εργαλείων». Βλ. Εικ.3:

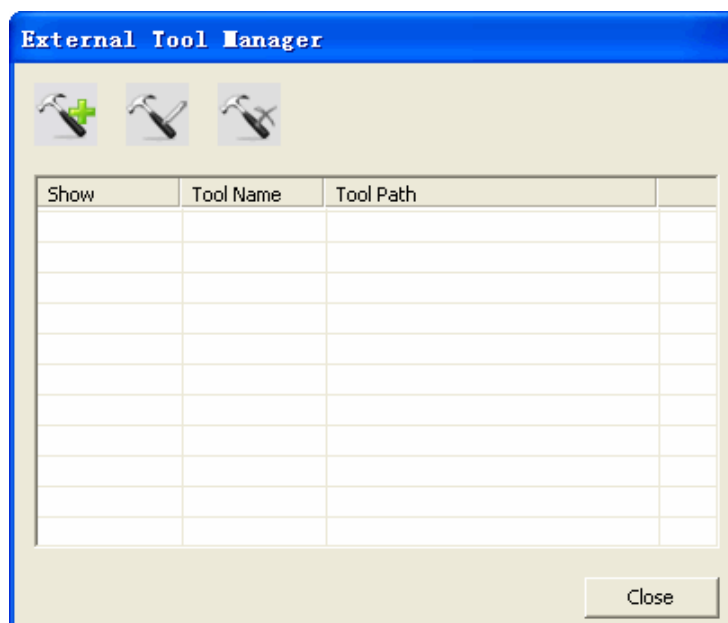
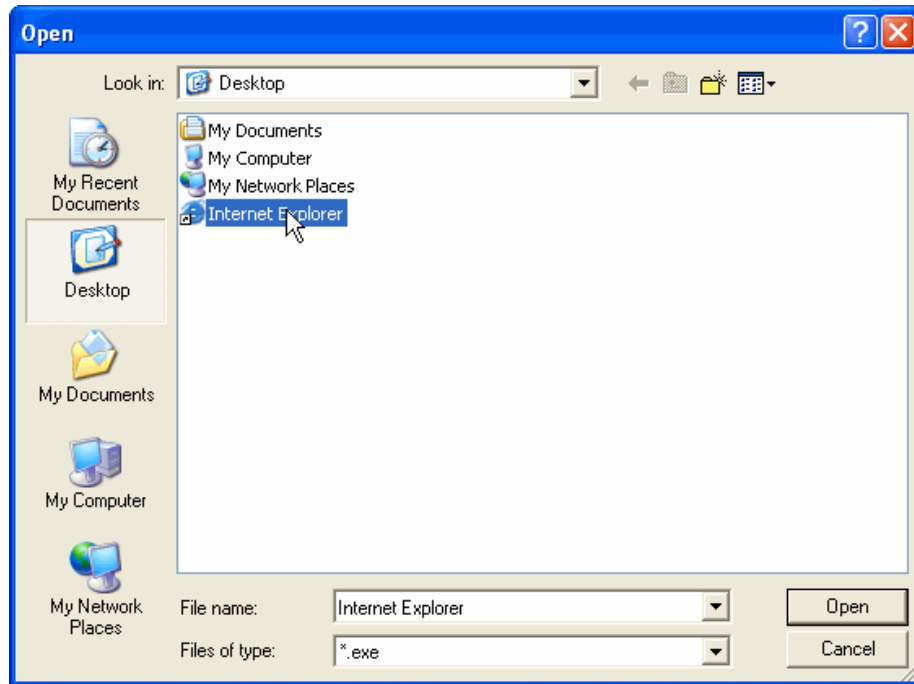

Fig. 3: Διαχείριση εξωτερικών εργαλείων

11.2 Προσθήκη εξωτερικών εργαλείων

1. Ενεργοποιήστε τη διαχείριση εξωτερικών εργαλείων: Εμφανίζεται το παράθυρο της Εικ.1:



Εικ. 3: Επιλογή εργαλείου

4. Αφού επιλέξετε το αρχείο exe του εργαλείου ή τη συντόμευσή του, το πρόγραμμα επιστρέφει στο παράθυρο επεξεργασίας εργαλείων. Βλ. Εικ. 4:

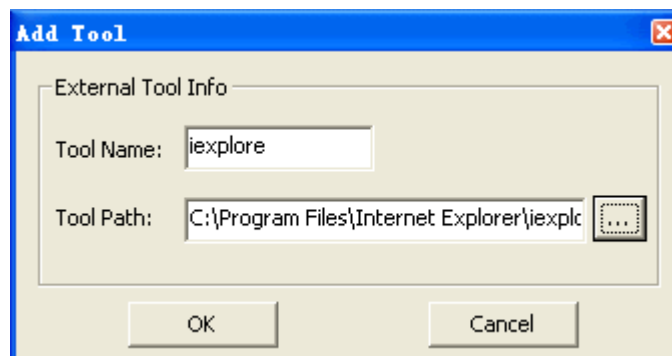

Εικ. 4: Εργαλείο επεξεργασίας

5. Αλλάξτε το όνομα του εργαλείου και πιάστε «OK» για να επιστρέψετε στο παράθυρο διαχείρισης εξωτερικών εργαλείων. Βλ. Εικ.5:

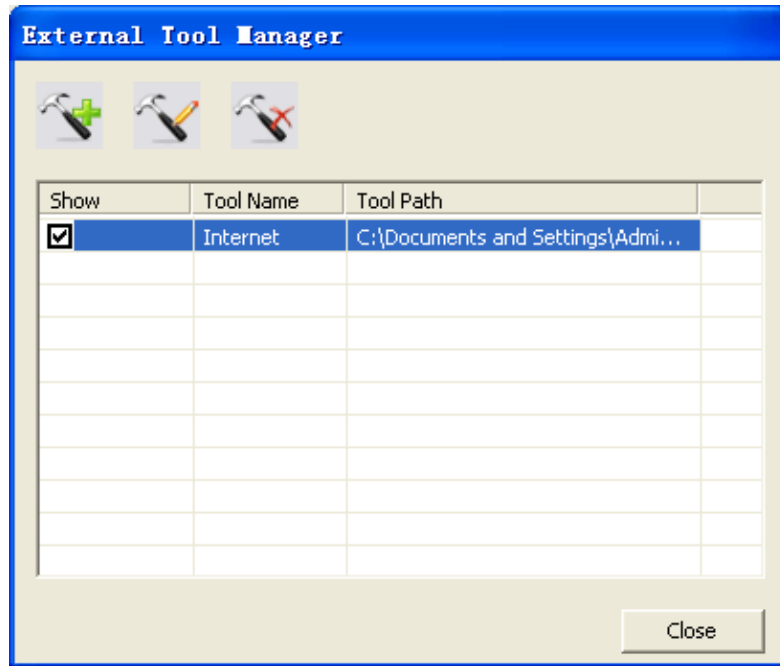

Εικ.5: Διαχείριση εξωτερικών εργαλείων

6. Πιέστε «Κλείσιμο».

Σημείωση: Αν το κουτάκι που βρίσκεται πριν το όνομα του εργαλείου είναι επιλεγμένο αφού προσθέσετε το εργαλείο, το πρόσφατα προστεθέν εργαλείο μπορεί να εμφανιστεί στο μενού εργαλείων σε κατάσταση παραθύρων και στο μενού εργαλείων στην αναδυόμενη μπάρα εργαλείων.

11.3 Επεξεργασία εξωτερικών εργαλείων

1. Ενεργοποίηση της διαχείρισης εξωτερικών εργαλείων: Εμφανίζεται το παράθυρο της Εικ. 1:

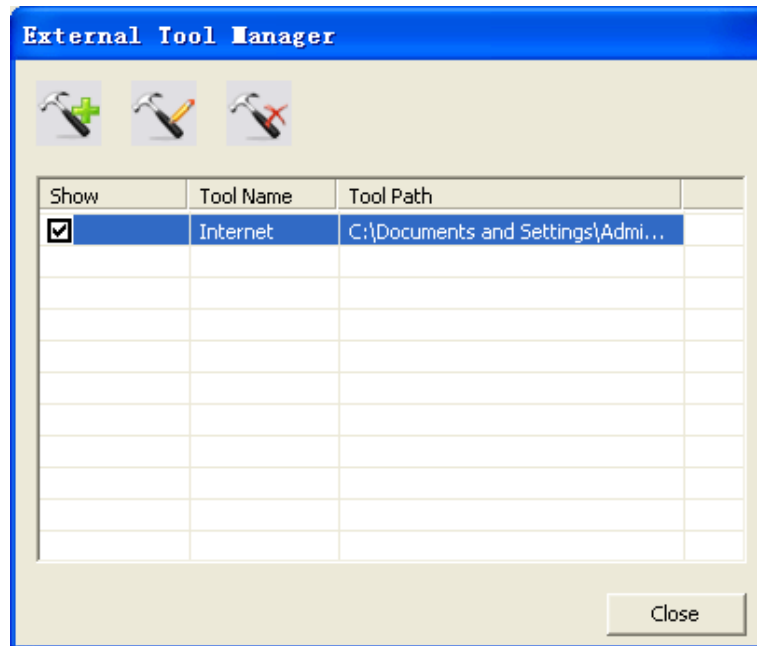

Εικ.1: Διαχείριση εξωτερικών εργαλείων

2. Επιλέξτε το εργαλείο που θέλετε να τροποποιήσετε και πιάστε «Εργαλείο

επεξεργασίας»  . Βλ. Εικ.2:

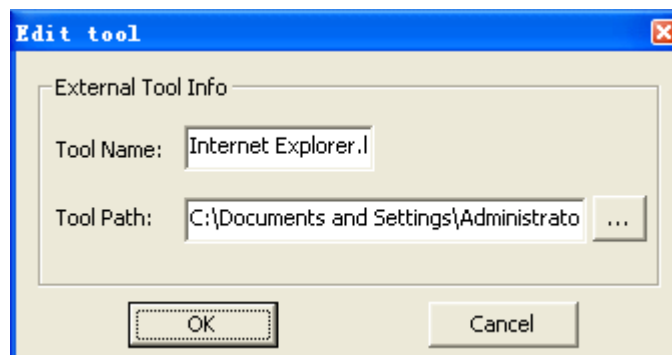

Εικ. 2: Εργαλείο επεξεργασίας

3. Τροποποιήστε το όνομα του εργαλείου και τη θέση και στη συνέχεια πιάστε «OK».
4. Επιβεβαιώστε αν θέλετε να απεικονίσετε το εργαλείο στο εξωτερικό μενού, επιλέγοντας το κουτάκι που βρίσκεται πριν το όνομα του εργαλείου.

11.4 Διαγραφή εξωτερικών εργαλείων

1. Ενεργοποίηση της διαχείρισης εξωτερικών εργαλείων: Εμφανίζεται το παράθυρο της Εικ . 1:

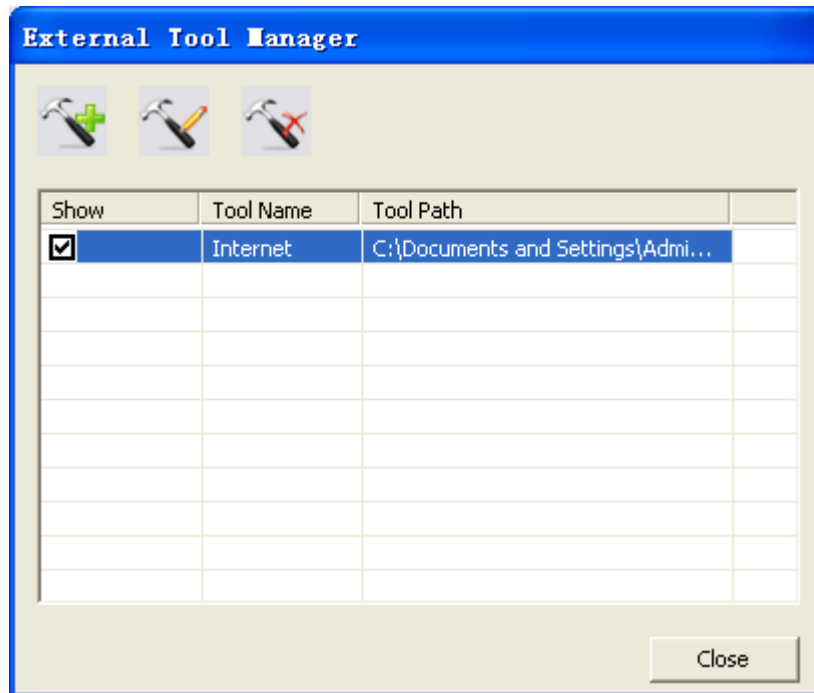

Εικ.1: Διαγραφή αρχείου

2. Επιλέξτε το εργαλείο που πρόκειται να διαγράψετε και πιάστε .

12 Διαχείριση δικτύου

12.1 Δημιουργία διακομιστή

Η δημιουργία διακομιστή μπορεί να δημιουργήσει ένα δίκτυο για διαμοιρασμό πόρων.

Κατάσταση παραθύρων

1. Πιάστε «Δίκτυο» στο κεντρικό μενού → «Δημιουργία διακομιστή».
2. Εμφανίζεται το παράθυρο «Δημιουργία διακομιστή». Βλ. Εικ.1:

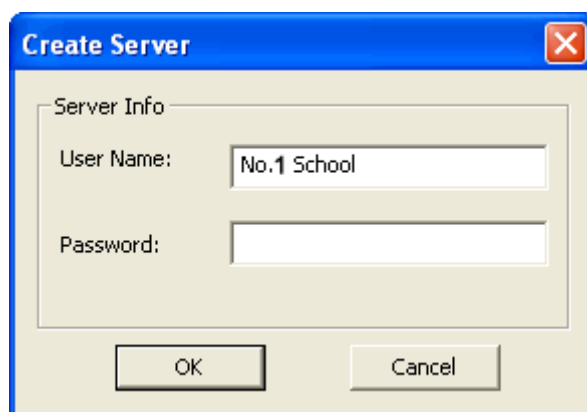

Εικ. 1: Δημιουργία διακομιστή

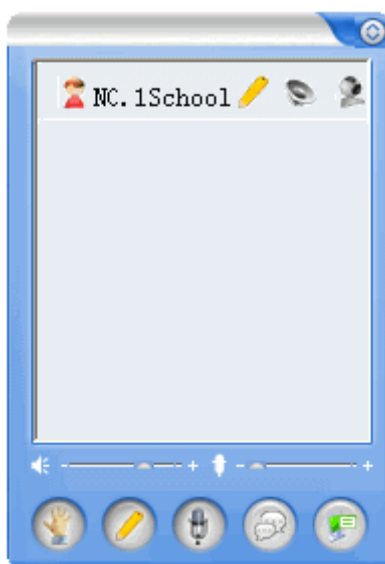

3. Πληκτρολογήστε το όνομα χρήστη και θέστε τον κωδικό. Πιέστε «OK». Εμφανίζεται το παράθυρο «Λίστα χρηστών». Βλ. Εικ.2:



Εικ.2: Λίστα χρηστών

Κατάσταση ελέγχου, Κατάσταση σχολιασμού, Κατάσταση πλήρους οθόνης, Κατάσταση διαφανούς σχολιασμού

1. Παρακαλούμε εφαρμόστε ένα από τα ακόλουθα:

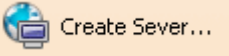
- Πιέστε  ->  ->  στο δίσκο χρήσης.

- Πιέστε  ->  ->  στη μπάρα εργαλείων.

2. Εμφανίζεται το παράθυρο «Δημιουργία διακομιστή». Βλ. Εικ.3:

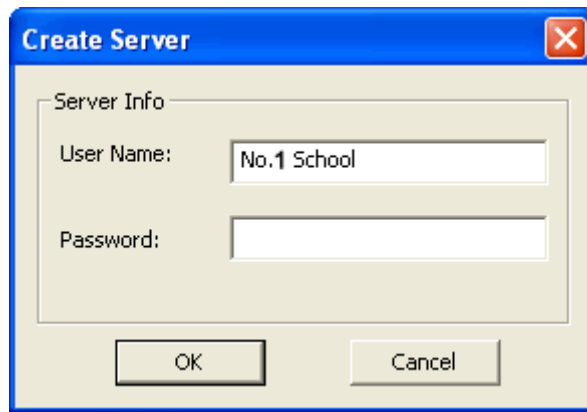

Εικ.3: Δημιουργία διακομιστή

3. Συμπληρώστε το όνομα χρήστη και τον κωδικό και πιάστε «OK». Εμφανίζεται το παράθυρο «Λίστα χρηστών». Βλ. Εικ. 4:

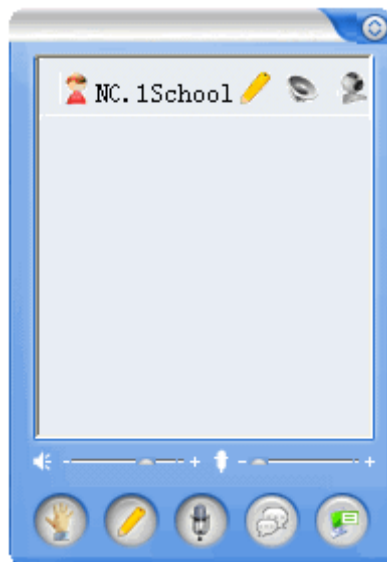

Εικ. 4: Λίστα χρηστών

Σημείωση: ο αντίστοιχος κωδικός θα πρέπει να πληκτρολογηθεί εφόσον έχετε θέσει όνομα χρήστη και κωδικό πρόσβασης.

12.2 Σύνδεση με διακομιστή

Αν κάνετε σύνδεση με διακομιστή, θα μπορείτε να διαμοιράζετε τους πόρους.

Κατάσταση παραθύρων

1. Πιάστε «Δίκτυο» στο κεντρικό μενού → «Σύνδεση με διακομιστή».
2. Εμφανίζεται το παράθυρο «Σύνδεση με διακομιστή». Βλ. Εικ.1:

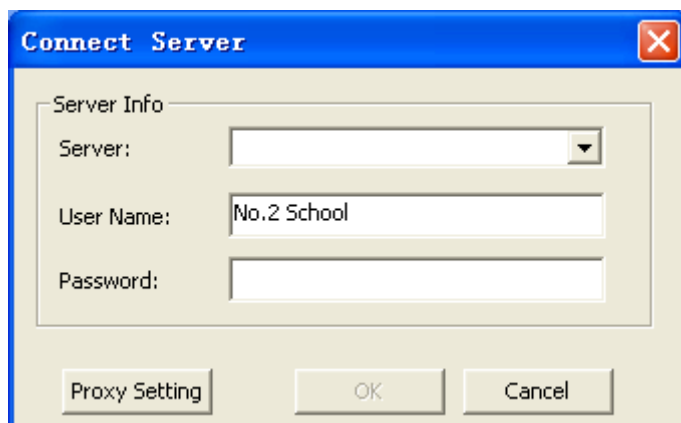

Εικ.1: Σύνδεση με διακομιστή

- Μπορείτε να επιλέξετε να κάνετε σύνδεση σε κάποια πρόσφατη διεύθυνση διακομιστή μέσω του πτυσσόμενου μενού. Υπάρχουν τουλάχιστον 5 καταγεγραμμένες διευθύνσεις στο πτυσσόμενο μενού.
 - Επιλέξτε «Εκκαθάριση λίστας διακομιστών» από το πτυσσόμενο μενού για να αδειάσετε τη λίστα διακομιστών.
3. Πιέστε «Ρυθμίσεις Proxy» για να ρυθμίσετε τον διακομιστή Proxy. Βλ. Εικ.2:

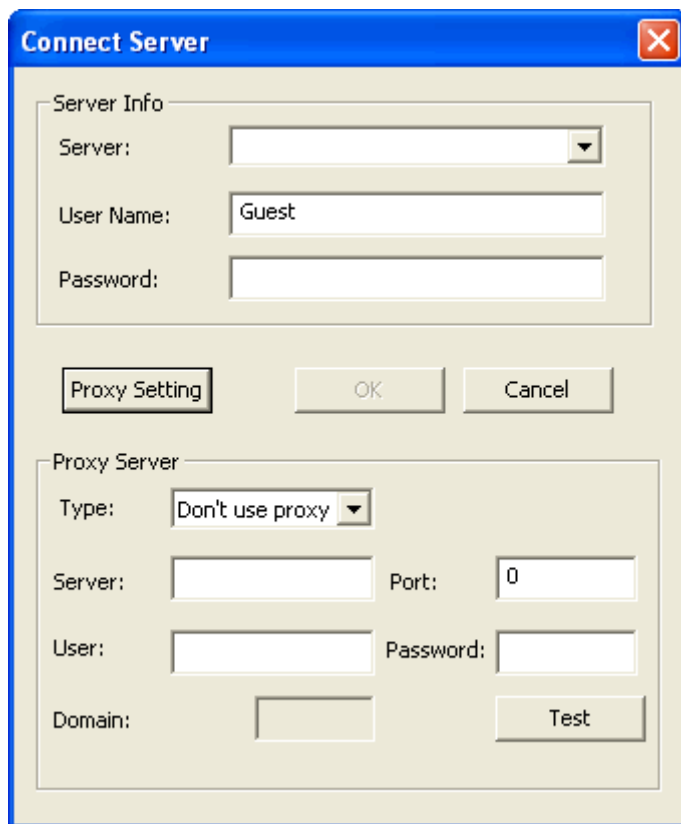

Εικ.2: Ρυθμίσεις Proxy

4. Πιέστε «OK» για σύνδεση αφού ολοκληρωθεί η ρύθμιση.

- Αφού ολοκληρωθεί η ρύθμιση, το σύστημα θα σας προτρέψει να αλλάξετε ανάλυση αν η ανάλυση στην πλευρά του «επισκέπτη» είναι διαφορετική από την πλευρά του ομιλητή.
- Το σύστημα θα σας προτρέψει να κάνετε συγχρονισμό δεδομένων αν η σύνδεση είναι επιτυχής.
- Το βίντεο του ομιλητή και η λίστα χρηστών θα εμφανιστούν αν ολοκληρωθεί η σύνδεση. Για τη λίστα χρηστών, ανατρέξτε στην Εικ.3:

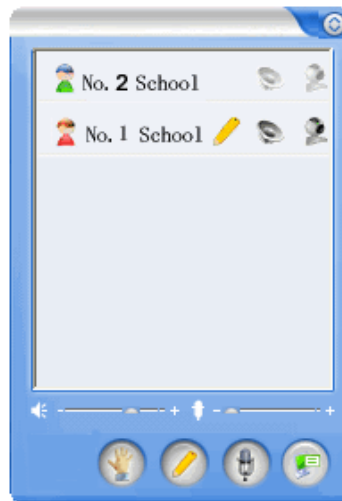

Εικ.3: Λίστα χρηστών

Κατάσταση ελέγχου, Κατάσταση σχολιασμού, Κατάσταση πλήρους οθόνης, Κατάσταση διαφανούς σχολιασμού

1. Παρακαλούμε εφαρμόστε ένα από τα ακόλουθα:

- Πιέστε  ->  ->  στη μπάρα εργαλείων.

- Πιέστε  ->  -> .

2. Εμφανίζεται το παράθυρο σύνδεσης με διακομιστή. Βλ. Εικ. 4:

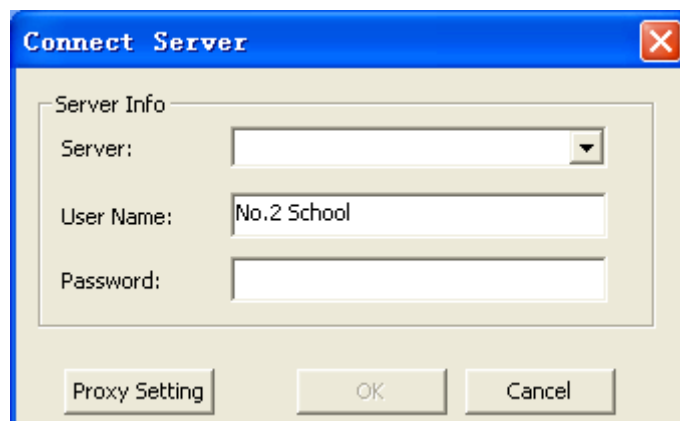

Εικ.4: Σύνδεση με διακομιστή

- Ο χρήστης μπορεί να επιλέξει μία από τις 5 καταγεγραμμένες διευθύνσεις διακομιστών που υπάρχουν στο πτυσσόμενο μενού.
 - Επιλέξτε «Εκκαθάριση λίστας διακομιστών» από το πτυσσόμενο μενού για να αδειάσετε τη λίστα διακομιστών.
3. Πιέστε το πλήκτρο «Ρύθμιση Proxy» για να ρυθμίσετε διακομιστή Proxy. Ανατρέξτε στην Εικ.5:

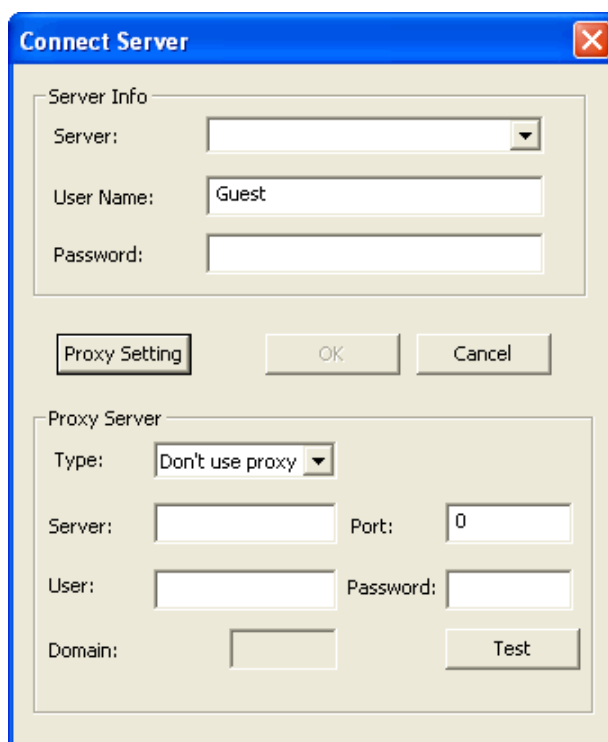

Εικ.5: Ρύθμιση Proxy

4. Αφού ολοκληρώσετε τη ρύθμιση, πιέστε «OK» για σύνδεση.
- Αφού ολοκληρωθεί η ρύθμιση, το σύστημα θα σας προτρέψει να αλλάξετε ανάλυση ανάλυση στην πλευρά του «επισκέπτη» είναι διαφορετική από την πλευρά του ομιλητή.
 - Το σύστημα θα σας προτρέψει να κάνετε συγχρονισμό δεδομένων αν η σύνδεση είναι επιτυχής.
 - Το βίντεο του ομιλητή και η λίστα χρηστών θα εμφανιστούν αν ολοκληρωθεί η σύνδεση. Για τη λίστα χρηστών, ανατρέξτε στην Εικ.6:

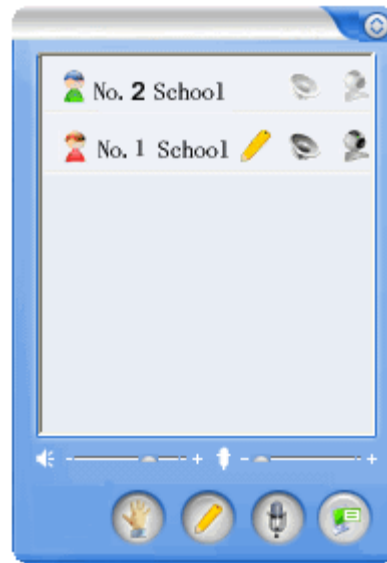

Εικ. 6: Λίστα χρηστών

Σημείωση: Ο αντίστοιχος κωδικός θα πρέπει να πληκτρολογηθεί εφόσον έχετε θέσει όνομα χρήστη και κωδικό πρόσβασης.

12.3 Χρήση δικτύου στην πλευρά του διακομιστή

1. Το παράθυρο στην πλευρά του διακομιστή είναι αυτό που εμφανίζεται στην Εικ.1:

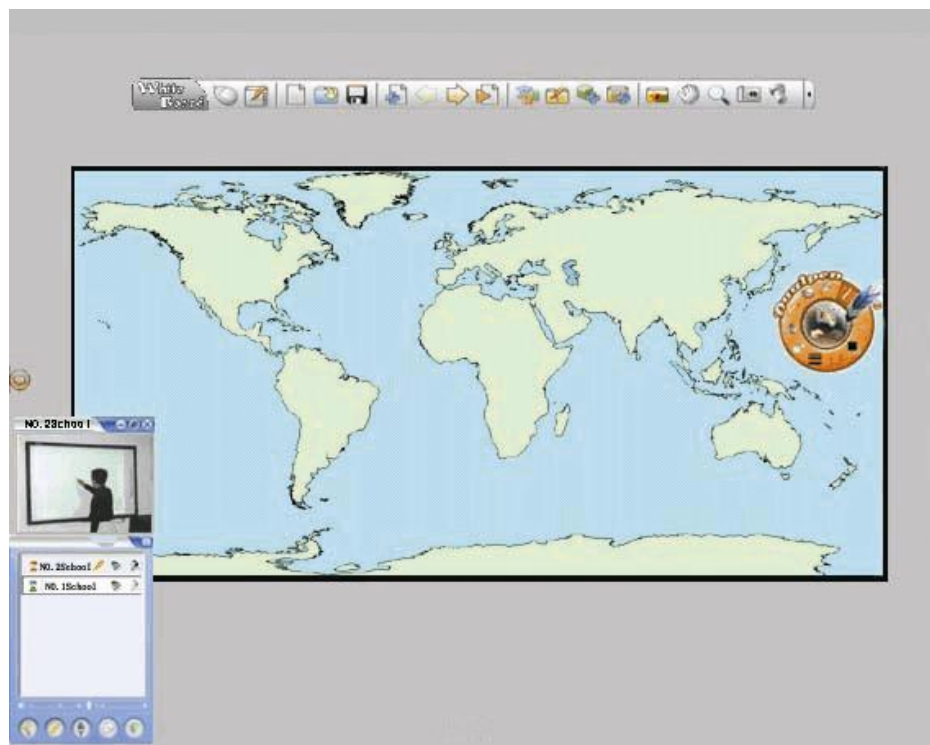

Εικ. 1: Διακομιστής

- Απεικόνιση του βίντεο στην πλευρά του διακομιστή. Βλ. Εικ.2:



Εικ.2: Παράθυρο βίντεο



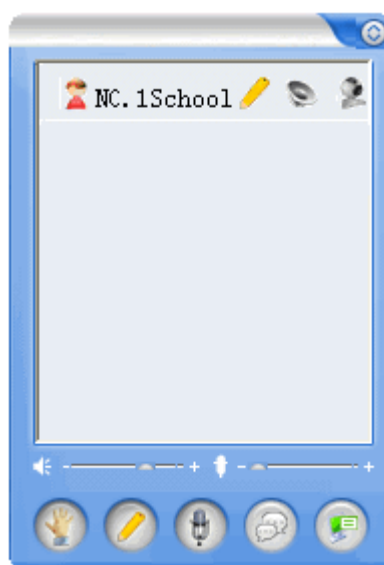

Το παράθυρο μπορεί να μεγαλώσει, να μικρύνει ή να κλείσει, πιέζοντας το πλήκτρο στο πάνω δεξί τμήμα της οθόνης.

- Στο κάτω αριστερό τμήμα της οθόνης: εμφανίζεται το παράθυρο λίστας χρηστών. Βλ. Εικ. 3:



Εικ.3: Λίστα χρηστών

2. Η λειτουργία των πλήκτρων στη λίστα χρηστών:

Πλήκτρο	Σημασία	Περιγραφή λειτουργίας
	Για να μιλήσετε	Για να ζητήσετε να μιλήσετε ή να απεικονίσετε την εξουσιοδότηση ομιλίας.
	Για να σχεδιάσετε	Για να ζητήσετε να σχεδιάσετε ή να απεικονίσετε την εξουσιοδότηση σχεδίασης.
	Αίτηση για ομιλία	Για να ζητήσετε να μιλήσετε ή να απεικονίσετε την εξουσιοδότηση διδασκαλίας.
	Ομαδική συζήτηση	Για να ενεργοποιήσετε/ απενεργοποιήσετε την ομαδική συζήτηση.



Αναδυόμενο μενού Αναδυόμενο μενού ελέγχου δικτύου.

12.4 Χρήση δικτύου στην πλευρά του επισκέπτη

1. Απεικόνιση του βίντεο στην πλευρά του επισκέπτη. Βλ. Εικ 1:

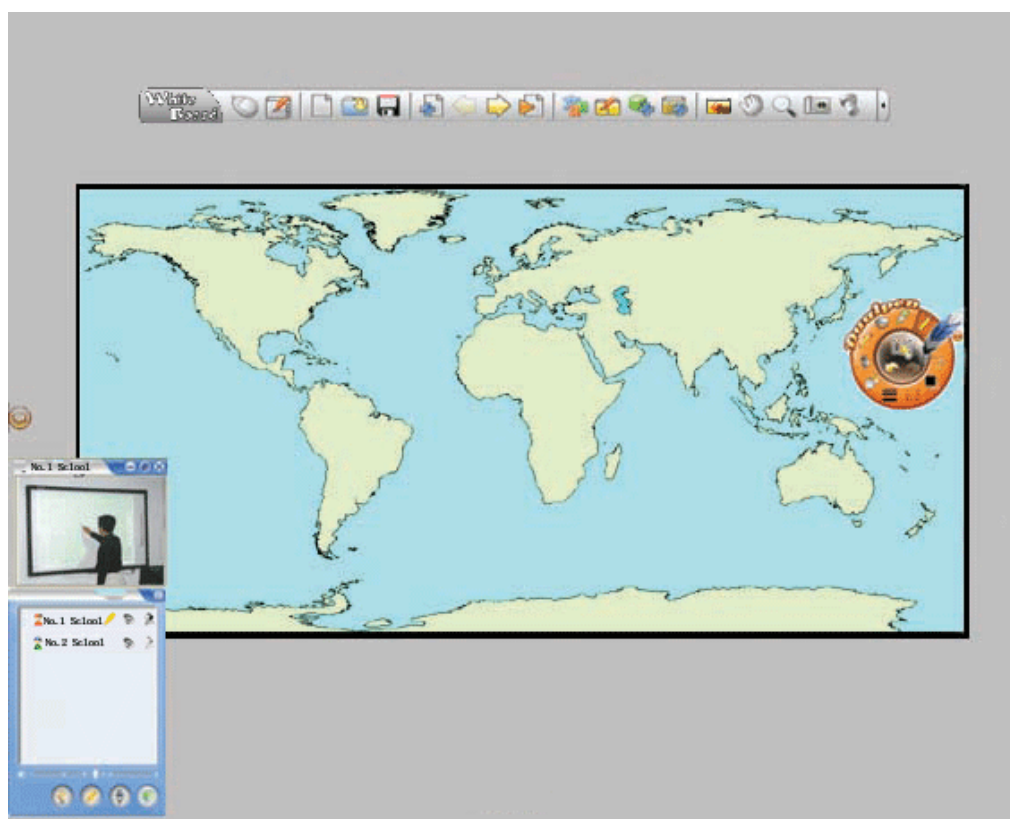

Εικ. 1: Πλευρά επισκέπτη

- Απεικόνιση του βίντεο στην πλευρά του επισκέπτη. Βλ. Εικ.2:



Εικ. 2: Παράθυρο βίντεο



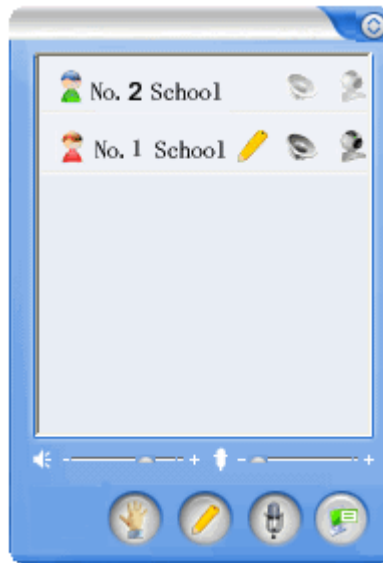

Το παράθυρο μπορεί να μεγαλώσει, να μικρύνει ή να κλείσει, πιέζοντας το πλήκτρο στο πάνω δεξί τμήμα της οθόνης.

- Στο κάτω αριστερό τμήμα της οθόνης: εμφανίζεται το παράθυρο λίστας χρηστών. Βλ. Εικ. 3:



Εικ.3: Λίστα χρηστών

2. Λειτουργία των πλήκτρων στο παράθυρο λίστας χρηστών:



Πλήκτρο	Σημασία	Περιγραφή λειτουργίας
	Για να μιλήσετε	Για να ζητήσετε να μιλήσετε ή να απεικονίσετε την εξουσιοδότηση ομιλίας.
	Για να σχεδιάσετε	Για να ζητήσετε να σχεδιάσετε ή να απεικονίσετε την εξουσιοδότηση σχεδίασης.
	Αίτηση για ομιλία	Για να ζητήσετε να μιλήσετε ή να απεικονίσετε την εξουσιοδότηση διδασκαλίας.
	Αναδυόμενο μενού	Αναδυόμενο μενού ελέγχου δικτύου.

12.5 Ομαδική συζήτηση

Η ομαδική συζήτηση επιτρέπει στους υπολογιστές του δικτύου να λαμβάνουν ταυτόχρονα ηχητικές πληροφορίες μεταξύ τους.

Στην πλευρά του διακομιστή

Η μέθοδος ενεργοποίησης/ απενεργοποίησης της ομαδικής συζήτησης ακολουθεί:

- Πιέστε το πλήκτρο «Ομαδική συζήτηση» στη λίστα χρηστών  (Η λειτουργία ομαδικής συζήτησης ενεργοποιείται μετά από ένα κλικ και απενεργοποιείται μετά από δεύτερο κλικ)
- Πιέστε το πλήκτρο «Μενού» , στη συνέχεια επιλέξτε «Ομαδική συζήτηση» από το πτυσσόμενο μενού (η λειτουργία ομαδικής συζήτησης ενεργοποιείται μετά από ένα κλικ και απενεργοποιείται μετά από δεύτερο κλικ) .

Σημείωση: 1. Ενεργοποίηση/ απενεργοποίηση της ομαδικής συζήτησης μπορεί να γίνει στην πλευρά του διακομιστή.



2. Η εξουσιοδότηση του αρχικού ομιλητή διατηρείται και αφού απενεργοποιηθεί η λειτουργία ομαδικής συζήτησης.

12.6 Αίτηση για ομιλία

Η αίτηση για ομιλία μπορεί να σας δώσει εξουσιοδότηση για να μιλήσετε και να λάβετε ηχητικές πληροφορίες από άλλες συσκευές του δικτύου.



Στην πλευρά του διακομιστή

Η διαδικασία αίτησης για ομιλία από την πλευρά του διακομιστή είναι η ακόλουθη:

- Πιέστε το πλήκτρο «Αίτηση ομιλίας»  στη λίστα χρηστών.
- Πιέστε το πλήκτρο «Μενού» , για να επιλέξετε «Αίτηση ομιλίας» από το αναδυόμενο μενού.

Στην πλευρά του επισκέπτη

Η διαδικασία αίτησης για ομιλία από την πλευρά του επισκέπτη είναι η ακόλουθη:

- Πιέστε το πλήκτρο «Αίτηση ομιλίας»  στη λίστα χρηστών.
- Πιέστε το πλήκτρο «Μενού» , για να επιλέξετε «Αίτηση ομιλίας» από το αναδυόμενο μενού.



Σημείωση: Η αίτηση για ομιλία γίνεται αποδεκτή όταν γίνεται από την πλευρά του διακομιστή. Όταν γίνεται από την πλευρά του χρήστη, θα πρέπει να γίνει αποδεκτή από την πλευρά του διακομιστή.

12.7 Αίτηση για σχεδίαση

Η αίτηση για ομιλία μπορεί να σας δώσει εξουσιοδότηση για να σχεδιάσετε στον πίνακα.



Στην πλευρά του διακομιστή

Η διαδικασία αίτησης για σχεδίαση από την πλευρά του διακομιστή είναι η ακόλουθη:

- Πιέστε το πλήκτρο «Αίτηση σχεδίασης»  στη λίστα χρηστών.
- Πιέστε το πλήκτρο «Μενού»  για να επιλέξετε «Αίτηση σχεδίασης» από το αναδυόμενο μενού.

Στην πλευρά του επισκέπτη

Η διαδικασία αίτησης για σχεδίαση από την πλευρά του επισκέπτη είναι η ακόλουθη:

- Πιέστε το πλήκτρο «Αίτηση σχεδίασης»  στη λίστα χρηστών.
- Πιέστε το πλήκτρο «Μενού»  για να επιλέξετε «Αίτηση σχεδίασης» από το αναδυόμενο μενού.

Σημείωση: 1 Η αίτηση για σχεδίαση γίνεται αποδεκτή όταν γίνεται από την πλευρά του διακομιστή. Όταν γίνεται από την πλευρά του χρήστη, θα πρέπει να γίνει αποδεκτή από την πλευρά του διακομιστή.

2. Μόνο ένας χρήστης επιτρέπεται να είναι σε κατάσταση σχεδίασης.



3. Το δίκτυο δεν θα είναι συγχρονισμένο για αρχεία πολυμέσων πάνω από 1M.

12.8 Αίτηση για ομιλία

Η αίτηση για ομιλία μπορεί να σας δώσει την εξουσιοδότηση να μιλήσετε.



Στην πλευρά του διακομιστή

Η διαδικασία αίτησης για διδασκαλία από την πλευρά του διακομιστή είναι η ακόλουθη:

- Πιέστε το πλήκτρο «Αίτηση ομιλίας»  στη λίστα χρηστών.
- Πιέστε το πλήκτρο «Μενού»  για να επιλέξετε «Αίτηση ομιλίας» από το αναδυόμενο μενού.

Στην πλευρά του επισκέπτη

Η διαδικασία αίτησης για ομιλία από την πλευρά του επισκέπτη είναι η ακόλουθη:

- Πιέστε το πλήκτρο «Αίτηση ομιλίας»  στη λίστα χρηστών.
- Πιέστε το πλήκτρο «Μενού»  για να επιλέξετε «Αίτηση ομιλίας» από το αναδυόμενο μενού.

Σημείωση: 1. Η αίτηση για ομιλία γίνεται αποδεκτή όταν γίνεται από την πλευρά του διακομιστή. Όταν γίνεται από την πλευρά του χρήστη, θα πρέπει να γίνει αποδεκτή από την πλευρά του διακομιστή.

2. Μόνο ένας χρήστης επιτρέπεται να είναι σε κατάσταση ομιλίας.

12.9 Διαμοιρασμός οθόνης

Αφού δημιουργηθεί το δίκτυο, ο ομιλητής μπορεί να πιέσει το πλήκτρο «Μενού»  για να επιλέξετε να διαμοιραστείτε την οθόνη από το αναδυόμενη μενού.

- Οι υπόλοιπες συνδεδεμένες συσκευές λαμβάνουν σήματα οθόνης από την πλευρά του ομιλητή. Η οθόνη στην πλευρά του ομιλητή είναι αυτή που φαίνεται στην Εικ. 1:

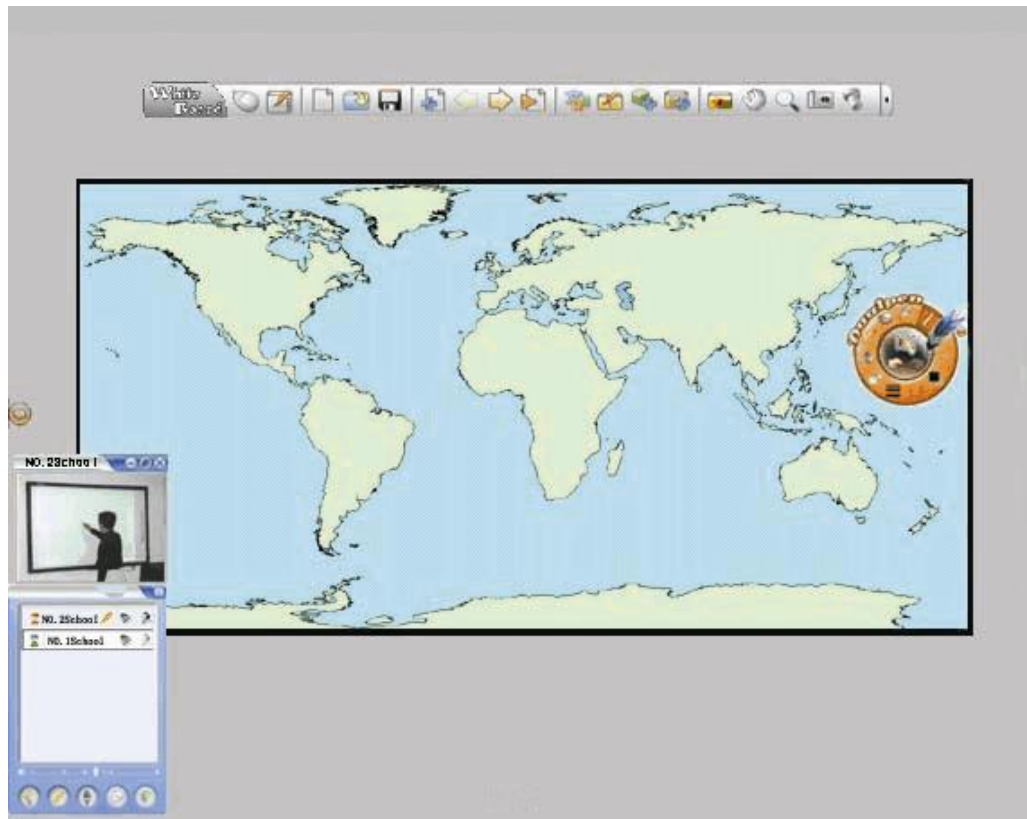

Εικ1: Πλευρά ομιλητή

- Οι υπόλοιπες συνδεδεμένες συσκευές λαμβάνουν σήματα οθόνης από την πλευρά του επισκέπτη. Η οθόνη στην πλευρά του επισκέπτη είναι αυτή που φαίνεται στην Εικ.2:

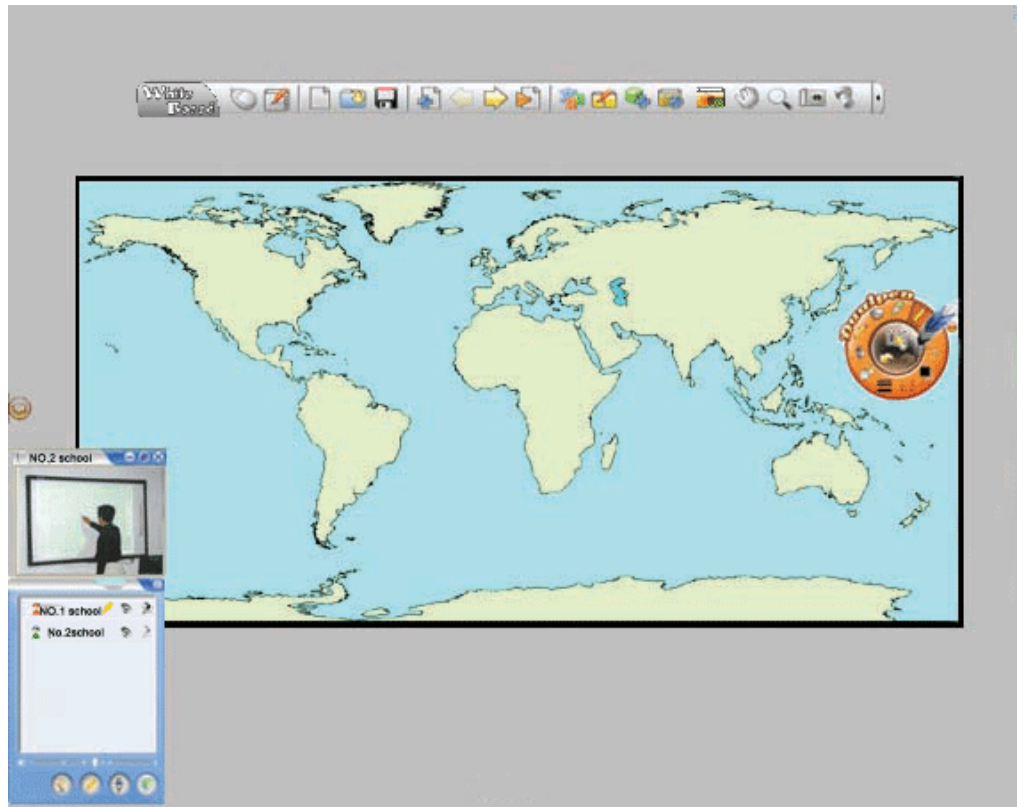

Εικ.2: Πλευρά επισκέπτη

Σημείωση: μόνο αυτός που έχει την εξουσιοδότηση ομιλίας μπορεί να κάνει χρήση του διαμοιρασμού οθόνης.

12.10 Ασύγχρονη πλοήγηση

Η λειτουργία ασύγχρονης πλοήγησης κάνει εύκολη την επιλογή σελίδων για πλοήγηση από την πλευρά του επισκέπτη.

1. Ενεργοποίηση ασύγχρονης πλοήγησης:

Ο χρήστης στην πλευρά του επισκέπτη πρέπει να πιάσει το πλήκτρο  για να επιλέξει «Συνέχεια συγχρονισμού» από το αναδυόμενο μενού. (Ακυρώστε το σημάδι συνέχειας συγχρονισμού).

2. Οι επιτρεπόμενες λειτουργίες ασύγχρονης πλοήγησης:

Μπορείτε να πλοηγηθείτε ελεύθερα σε οποιαδήποτε σελίδα από την πλευρά του επισκέπτη όταν έχετε μπει σε κατάσταση ασύγχρονης πλοήγησης.

3. Ακύρωση ασύγχρονης πλοήγησης:



Ο χρήστης στην πλευρά του επισκέπτη πρέπει να πιάσει το πλήκτρο για να επιλέξει «Συνέχεια συγχρονισμού» από το αναδυόμενο μενού. (Ακυρώστε το σημάδι επιλογής συνέχειας συγχρονισμού) .

12.11 Διαχείριση εξουσιοδότησης

Η εξουσιοδότηση για κάθε πλευρά εμφανίζεται στον ακόλουθο πίνακα 1. Ισχύει αφού πρώτα δημιουργήσετε δίκτυο.

	Διαχειριστής	Ομιλητής	Χρήστης που σχεδιάζει	Κανονικός χρήστης
Άνοιγμα				
Νέο				
Αποθήκευση				
Σχεδίαση				
Αίτηση ομιλίας				
Αίτηση σχεδίασης				
Αίτηση ομιλίας				
Έναρξη/ λήξη συζήτησης				
Διαμοιρασμός οθόνης				
Λήψη βίντεο				

Λήψη ήχου	✓	✗	✓	✗
Ασύγχρονη πλοήγηση	✓	✓	✗	✓
Αφαίρεση επισκέπτη	✓	✗	✗	✗

Πίνακας 1

12.12 Προσαρμογή βίντεο δικτύου

Κατάσταση παραθύρων

1. Πιέστε «Εργαλεία» → «Επιλογές...» από το κεντρικό μενού.
2. Εμφανίζεται το παράθυρο ρύθμισης παραμέτρων. Πιέστε στην καρτέλα Βίντεο Δικτύου και πλέον εμφανίζεται η σελίδα ρύθμισης βίντεο δικτύου. Βλ. Εικ 1:

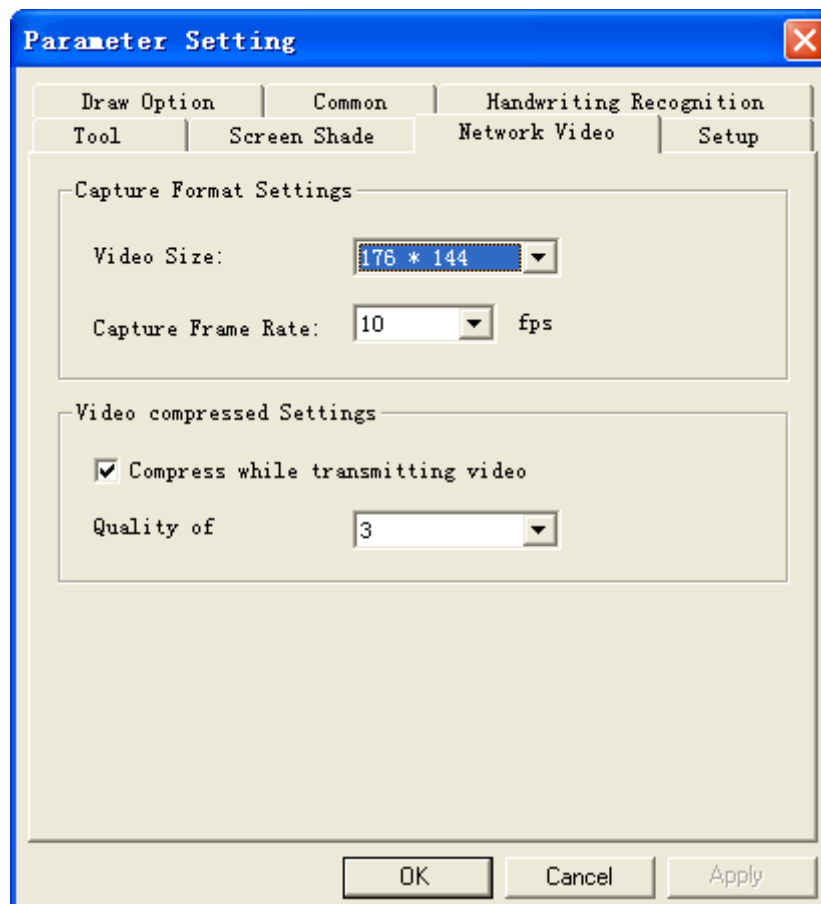

Εικ. 1

Κατάσταση ελέγχου, Κατάσταση σχολιασμού, Κατάσταση πλήρους οθόνης, Κατάσταση διαφανούς σχολιασμού

1. Παρακαλούμε εφαρμόστε ένα από τα ακόλουθα:

- Πιέστε  ->  .
- Πιέστε  ->  ->  .

2. Εμφανίζεται το παράθυρο ρύθμισης παραμέτρων. Πιέστε στην καρτέλα Βίντεο Δικτύου και πλέον εμφανίζεται η σελίδα ρύθμισης βίντεο δικτύου. Βλ. Εικ. 2:

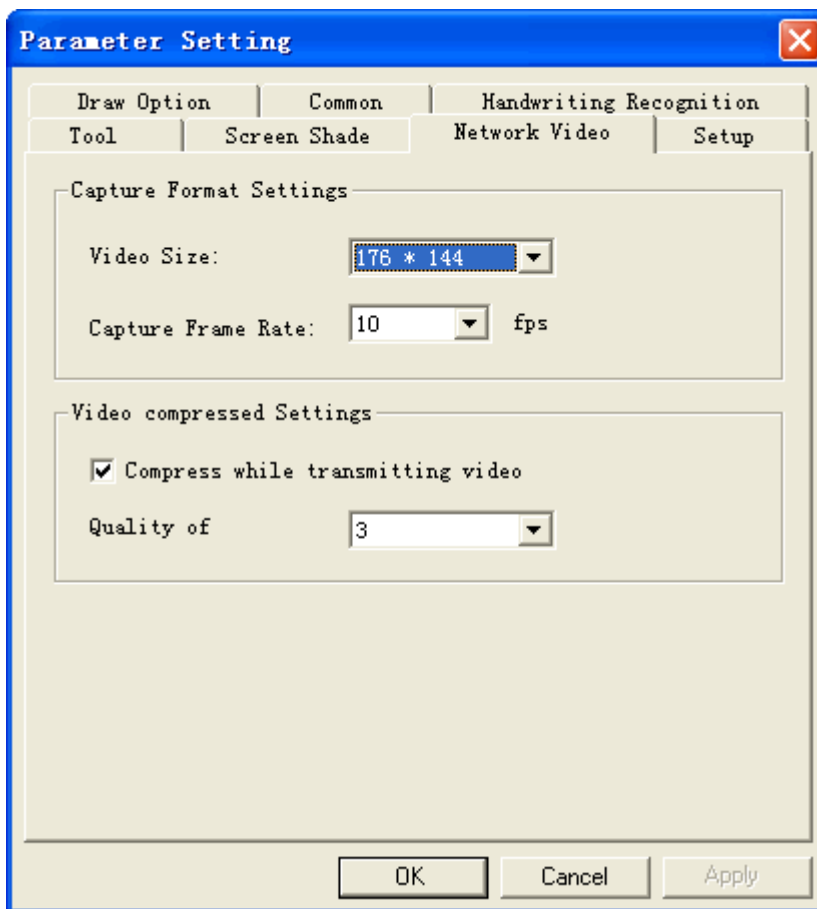

Εικ. 2

Πίνακας παραμέτρων βίντεο

Μέγεθος βίντεο	Ρυθμός καρέ λήψης	Παράμετρος καρέ	συμπίεσης	Ροή δεδομένων (Kb/s)
176*144	10	3		30-300
320*240	10	3		320-600
640*480	10	3		800-1200

Σας συμβουλεύουμε να χρησιμοποιήσετε τις εργοστασιακές ρυθμίσεις

13 Καθορισμός χρήστη

13.1 Προσαρμογή εργαλείων στην αναδυόμενη μπάρα

Η θέση των εικονιδίων λειτουργίας (10 συνολικά, εκτός από το πλήκτρο αλλαγής κατάστασης) στο δίσκο χρήσης μπορεί να προσαρμοστεί και να αποθηκεύσετε τη θέση τους. Η μέθοδος είναι η εξής:

1. Υπάρχουν 11 πλήκτρα λειτουργιών στο δίσκο χρήσης (μαζί με το κεντρικό πλήκτρο). Αν πιέσετε το μενού «Περισσότερα» θα εμφανιστούν και τα υπόλοιπα 4 πλήκτρα.
2. Κρατήστε πατημένο το επιλεγμένο εικονίδιο για το σύρετε στο δίσκο χρήσης και να το πάτε στο επιθυμητό σημείο. Στη συνέχεια απελευθερώστε το και θα παραμείνει στη νέα του θέση.
3. Σύρετε κάποιο από τα πλήκτρα (εκτός από το πλήκτρο αλλαγής κατάστασης) έξω από το δίσκο χρήσης και θα μετακινηθεί στο μενού «Περισσότερα».
4. Τα πλήκτρα στο δίσκο χρήσης δεν μπορούν να μετακινηθούν στο υπομενού και αντίστροφα.

13.2 Προσαρμογή γραφίδας

Η προσαρμογή της γραφίδας καθιστά εύκολη την ελεύθερη προσαρμογή του προεπιλεγμένου είδους γραφής, του χρώματος, του πλάτους, της διαφάνειας και άλλα.

1. Πιέστε  στη μπάρα εργαλείων, επιλέξτε «Προσαρμογή» από το πτυσσόμενο μενού.
2. Εμφανίζεται το αναδυόμενο παράθυρο που φαίνεται στην Εικ.1:

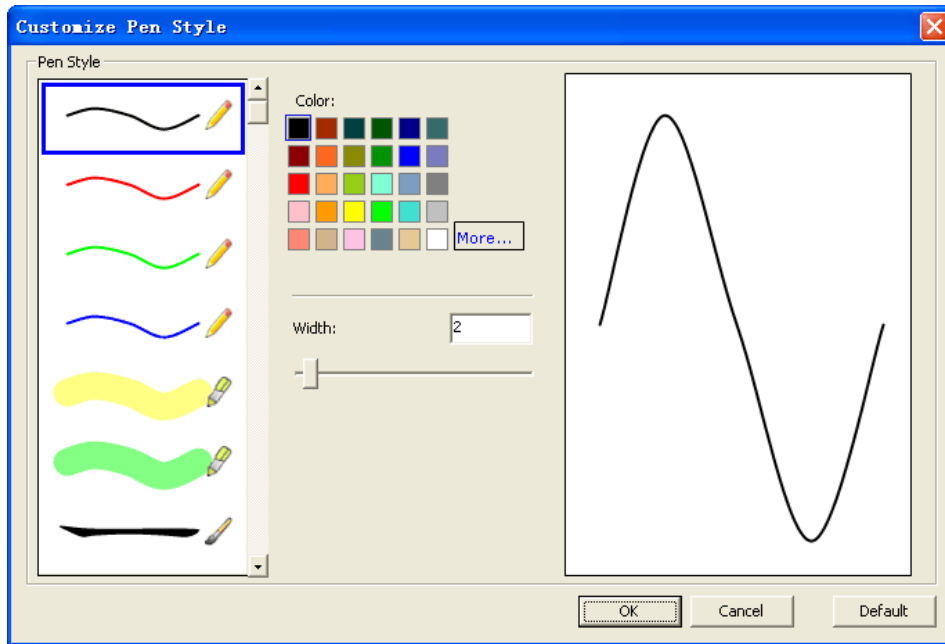

Εικ. 1: Προσαρμογή γραφίδας

3. Επιλέξτε τη γραφίδα της οποίας το στυλ θέλετε να αλλάξετε από τη λίστα στα αριστερά.
4. Ρυθμίστε τις ιδιότητες όπως το χρώμα, το πλάτος και τη διαφάνεια (Για να επιστρέψετε στην προεπιλεγμένη λίστα γραφίδων, πιάστε κάτω δεξιά «Εργοστασιακή ρύθμιση»).
5. Πιάστε «OK» για να ολοκληρώσετε την προσαρμογή της γραφίδας.

13.3 Προσαρμογή της γραμματοσειράς του κειμένου

Αυτή η λειτουργία επιτρέπει στο χρήστη να ορίσει τις ιδιότητες του κειμένου όπως τη γραμματοσειρά, το χρώμα, το μέγεθος και τη διαφάνεια.

1. Παρακαλούμε εφαρμόστε ένα από τα ακόλουθα:
 - Πιάστε «Εργαλεία» → «Κείμενο» → «Προσαρμογή» στο κεντρικό μενού.
 - Πιάστε «Κείμενο» , στη μπάρα εργαλείων για να επιλέξετε «Προσαρμογή» από το πτυσσόμενο μενού.
2. Εμφανίζεται το παράθυρο ιδιοτήτων κειμένου. Βλ. Εικ.1:

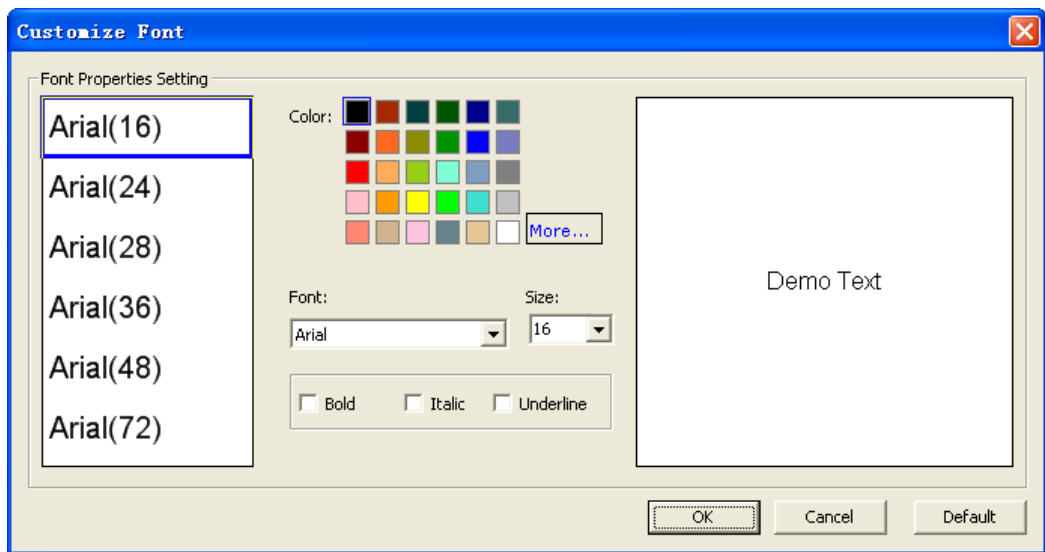

Εικ. 1: Προσαρμογή γραμματοσειράς κειμένου

3. Επιλέξτε τη γραμματοσειρά που θέλετε να τροποποιήσετε από τη λίστα στα αριστερά.
4. Ρυθμίστε τις διάφορες παραμέτρους όπως γραμματοσειρά, μέγεθος γραμματοσειράς, χρώμα κ.ά. (Για να επαναφέρετε την αρχική γραμματοσειρά, πιάστε στην ένδειξη «Εργοστασιακή ρύθμιση»).
5. Πιάστε «OK» για να ολοκληρώσετε τη διαδικασία.

13.4 Προσαρμογή σφραγίδας

Οι χρήστες μπορούν να χρησιμοποιήσουν τις φωτογραφίες τους ως φωτογραφίες σφραγίδας.

- Σε κατάσταση παραθύρων, πιάστε «Σχεδίαση» → «Σφραγίδα» → «προσαρμογή» στο κεντρικό μενού για να κάνετε επιλογές όπως στην Εικ.1.

- Σε κατάσταση ελέγχου, πιάστε  ->  Draw ->  Stamp ->  Customize...

- Σε Κατάσταση σχολιασμού, Κατάσταση πλήρους οθόνης, Κατάσταση διαφανούς σχολιασμού,

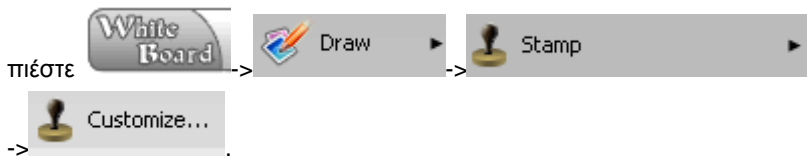

Εμφανίζεται το αναδυόμενο μενού της Εικ. 1:

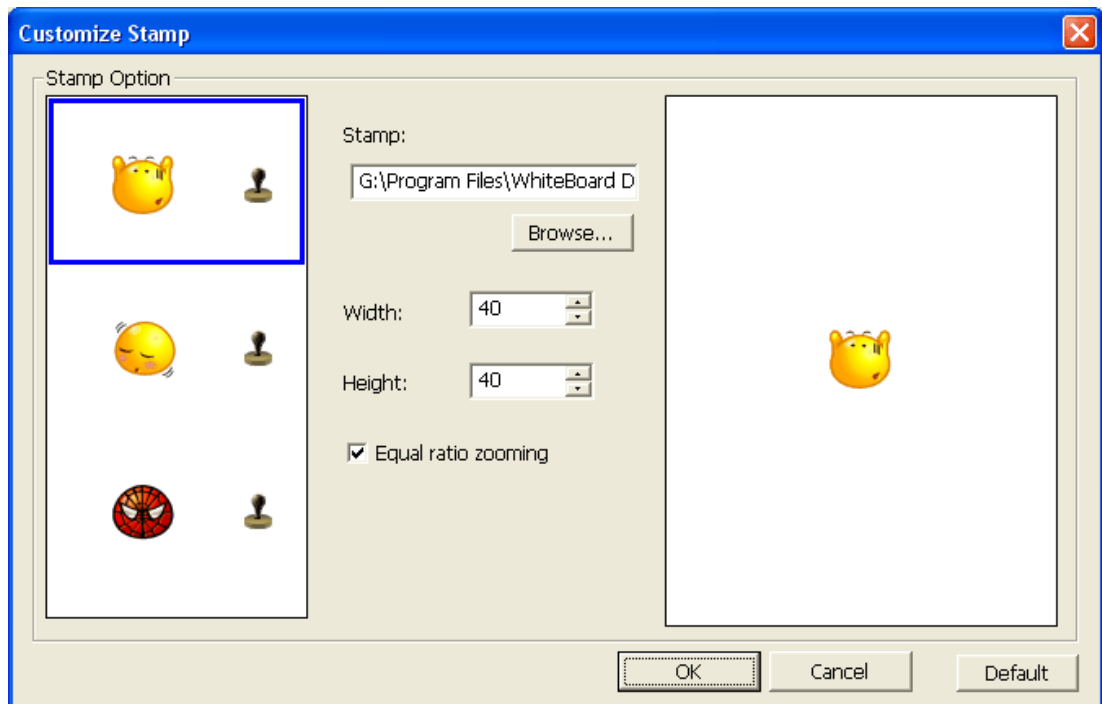

Εικ.1: Προσαρμογή σφραγίδας

13.5 Προσαρμογή σκίασης εικόνας

Κατάσταση παραθύρων

1. Πιέστε «Εργαλεία» → «Προσαρμογή...» από το κεντρικό μενού.
2. Πιέστε «Σκίαση εικόνας» από το παράθυρο ρυθμίσεων όπως φαίνεται στην Εικ.1:

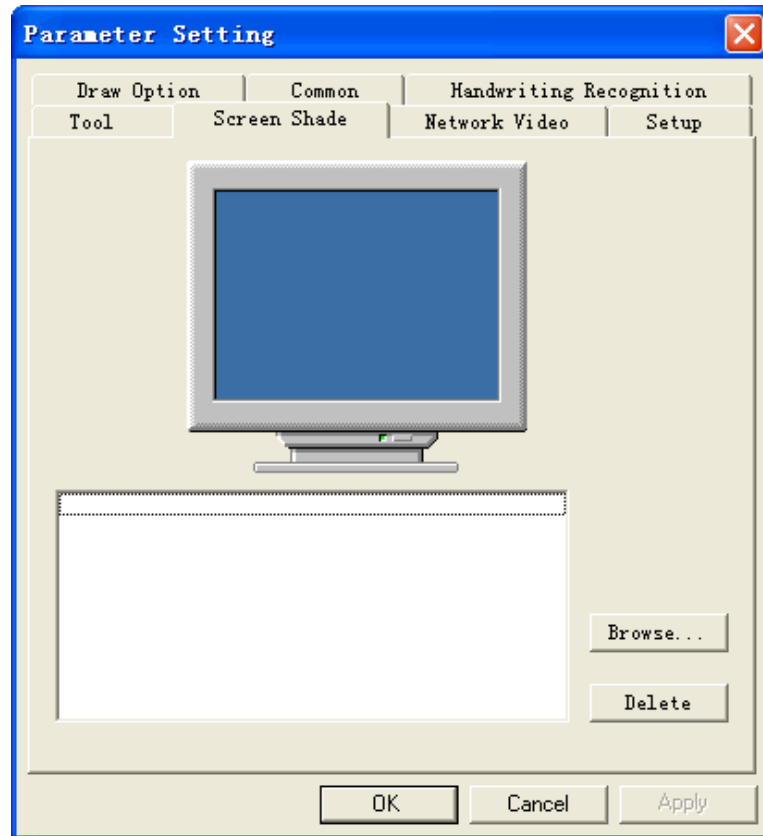





Εικ.1: Προσαρμογή της σκίασης οθόνης

3. Επιλέξτε μια φωτογραφία για τη σκίαση οθόνης και πιέστε «OK».

Κατάσταση ελέγχου, Κατάσταση σχολιασμού, Κατάσταση πλήρους οθόνης, Κατάσταση διαφανούς σχολιασμού

1. Παρακαλούμε εφαρμόστε ένα από τα ακόλουθα:

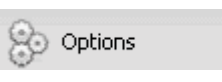
- Πιέστε  ->  στο δίσκο χρήσης.
- Πιέστε  -> *  ->  στη μπάρα εργαλείων.

2. Πιέστε «Σκίαση οθόνης» από το παράθυρο ρυθμίσεων όπως φαίνεται στην Εικ.2:

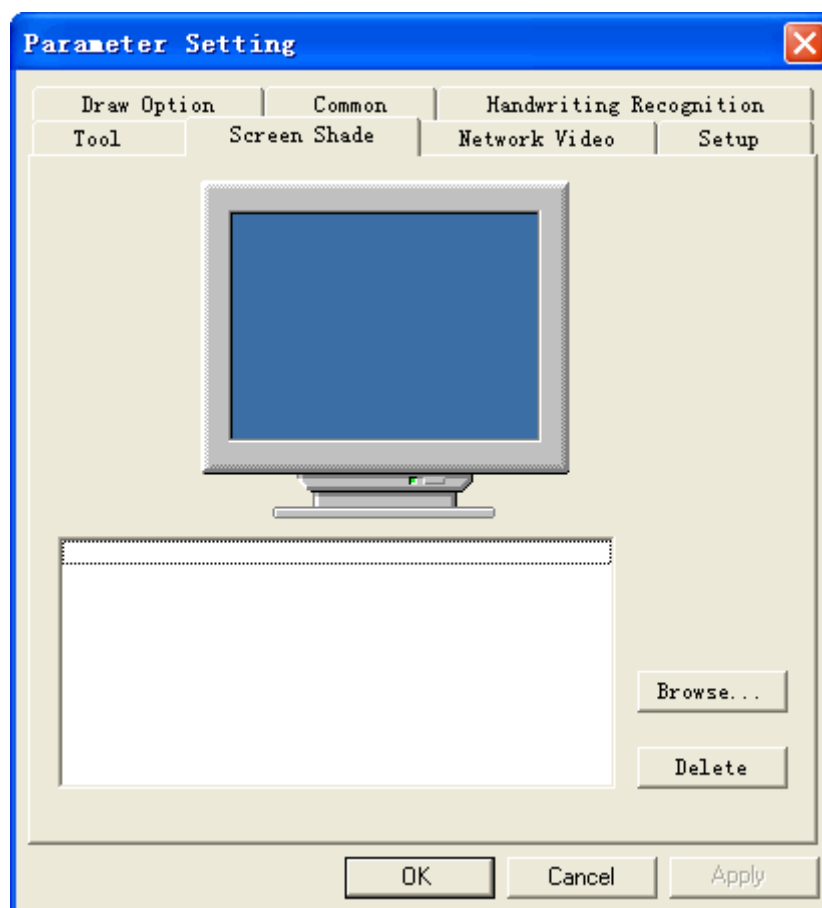

Εικ. 2: Προσαρμογή της σκίασης οθόνης

3. Επιλέξτε εικόνα για σκίαση οθόνης και πιάστε «OK».

Σημείωση: Για να προσθέσετε περισσότερες εικόνες ως σκίαση οθόνης, παρακαλούμε πιάστε Πλοήγηση για να επιλέξετε εικόνα από το σκληρό δίσκο.

14 Διαχείριση χρηστών

14.1 Ενεργοποίηση της διαχείρισης χρηστών

1. Πιάστε «Έναρξη» → «Όλα τα προγράμματα» → «Λογισμικό WhiteBoard DualPen» → «Διαχείριση χρηστών» για να μπειτε στην οθόνη διαχείρισης όπως φαίνεται στην Εικ. 1:

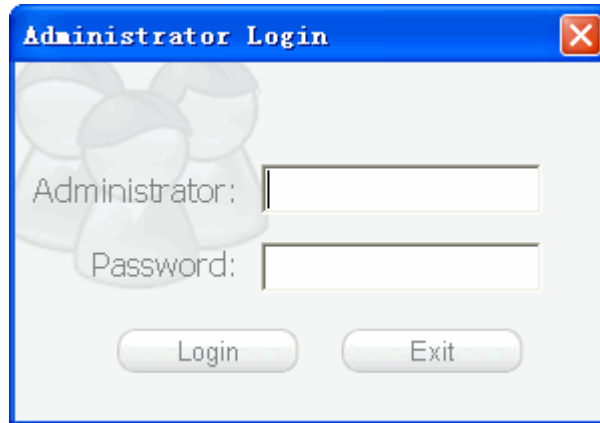

Εικ.1: Παράθυρο εισόδου

2. Πληκτρολογήστε το όνομα του διαχειριστή και τον αντίστοιχο κωδικό και στη συνέχεια πιέστε «Είσοδος» για να μπείτε στη διαχείριση χρηστών όπως φαίνεται στην Εικ. 2:

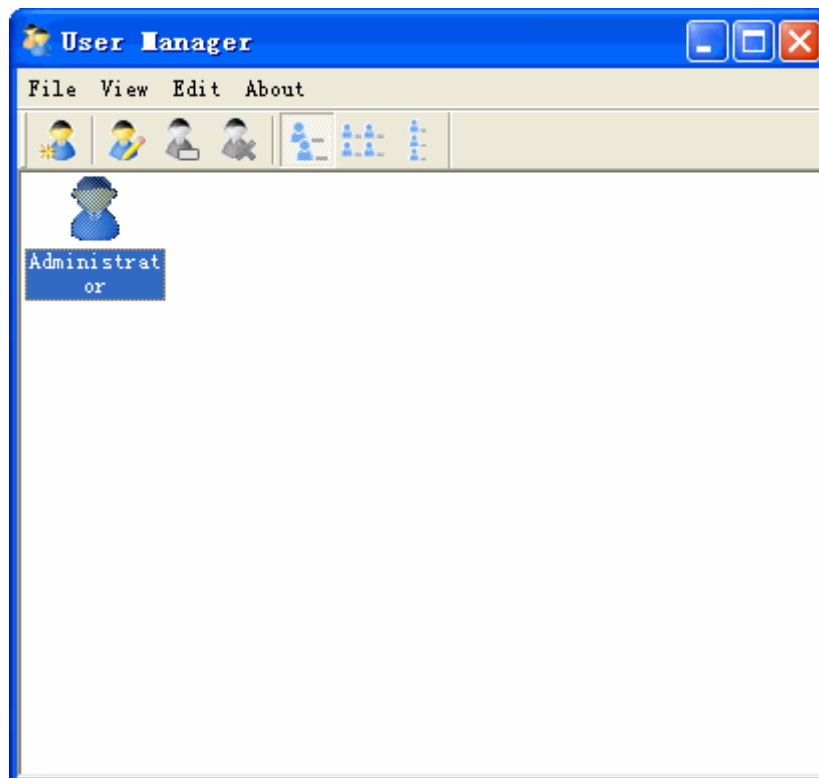

Εικ. 2: Παράθυρο διαχείρισης χρηστών

14.2 Δημιουργία νέου χρήστη

1. Πιέστε το πλήκτρο  ή πιέστε στην άκρη με το δεξί πλήκτρο του ποντικιού και επιλέξτε «Νέος Χρήστης» από το αναδυόμενο μενού. Βλ. Εικ.1:

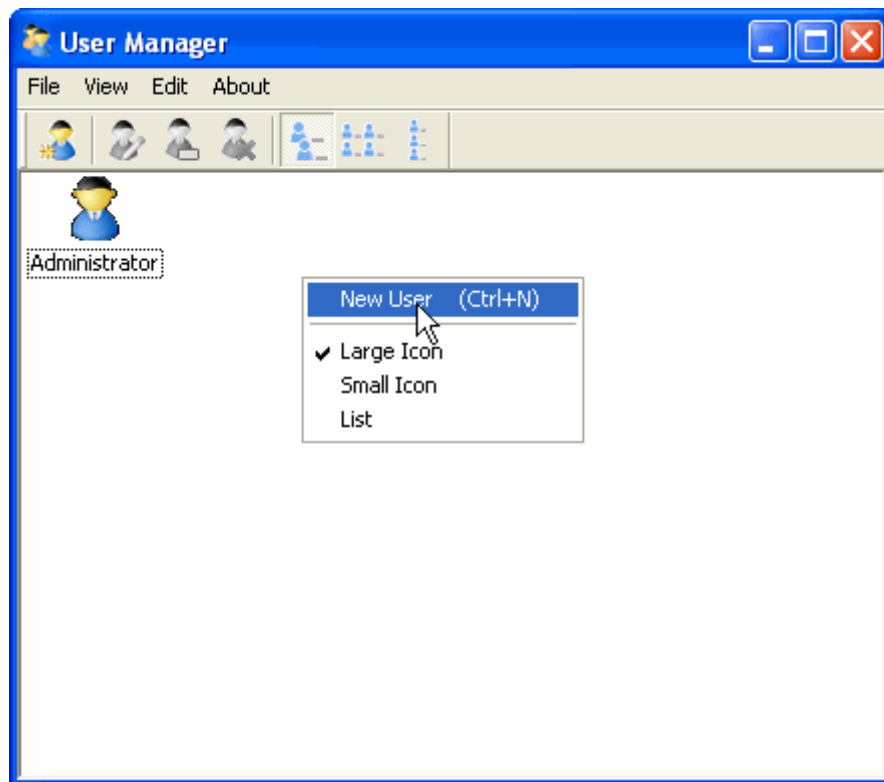

Εικ.1: Διαχείριση χρήστη

2. Πληκτρολογήστε τις πληροφορίες του νέου χρήστη στο παραπάνω παράθυρο και πιάστε «Δημιουργία».

14.3 Αλλαγή κωδικού

1. Επιλέξτε το χρήστη του οποίου θέλετε να αλλάξετε τον κωδικό. Βλ. Εικ. 1:

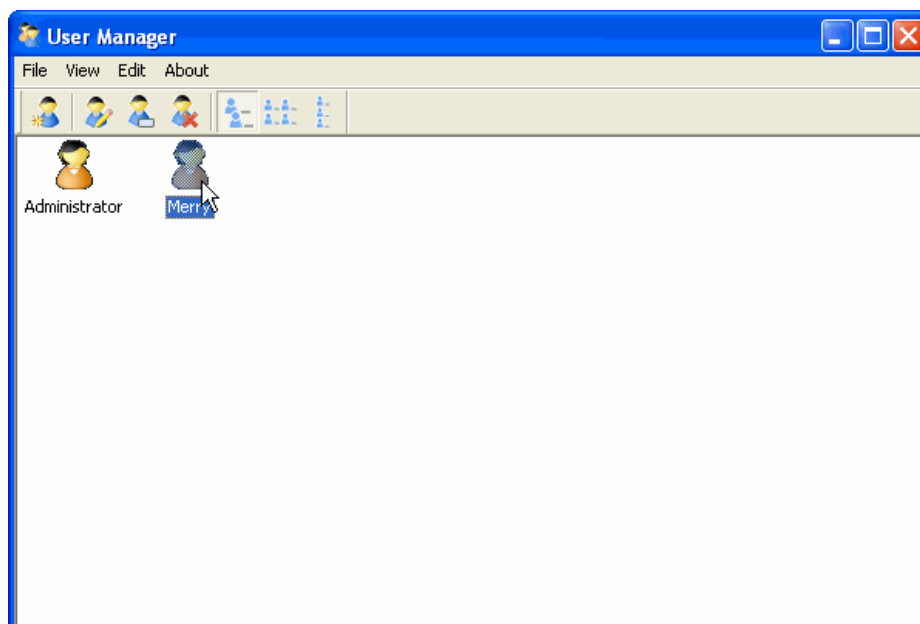

Εικ.1: Διαχείριση χρήστη

2. Πιέστε «Επεξεργασία χρήστη» και αλλάξτε τις πληροφορίες χρήστη όπως φαίνεται στην Εικ.2:



Εικ. 2: Τροποποίηση πληροφοριών χρήστη

3. Πληκτρολογήστε το νέο κωδικό και πληκτρολογήστε τον ξανά για να τον επιβεβαιώσετε και πιέστε «Τροποποίηση».

14.4 Αλλαγή ονόματος χρήστη

1. Πιέστε στο όνομα χρήστη που θέλετε αλλάξετε. Βλ. Εικ. 1:

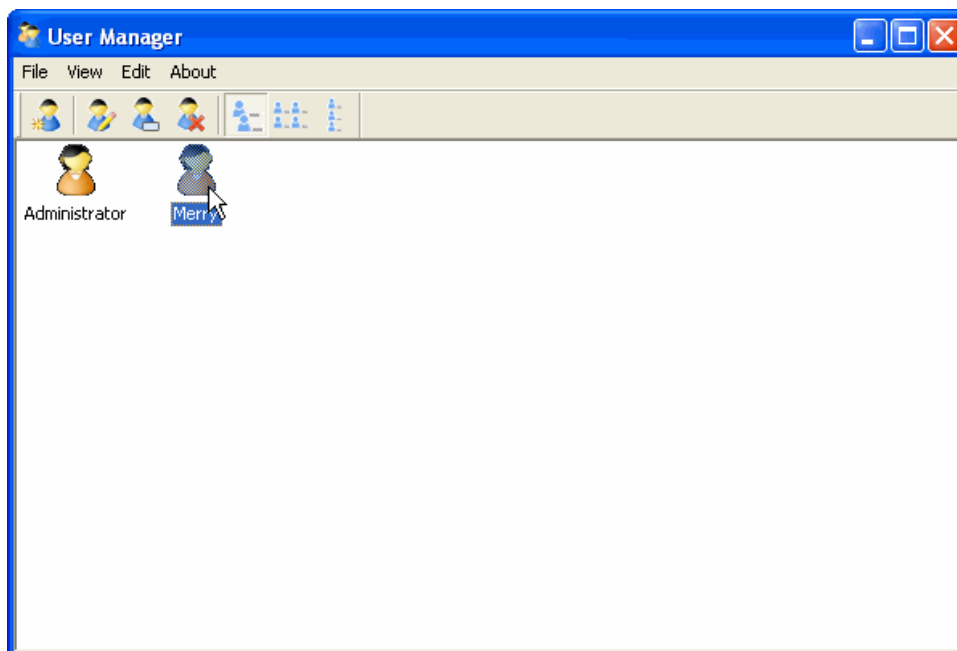

Εικ. 1: Διαχείριση χρηστών

2. Κάντε δεξί κλικ και επιλέξτε «Επεξεργασία ονόματος χρήστη» από το αναδυόμενο μενού.
3. Συμπληρώστε το νέο όνομα χρήστη και πιέστε στην άκρη για να ολοκληρώσετε την τροποποίηση όπως παρακάτω:



14.5 Διαγραφή χρήστη

1. Κάντε δεξί κλικ στο όνομα χρήστη που θέλετε να διαγράψετε.
2. Πιέστε «Διαγραφή χρήστη» και επιβεβαιώστε τη διαγραφή στο παρακάτω παράθυρο. Βλ. Εικ.1:



Εικ.1: Διαγραφή χρήστη

3. Πιέστε «OK» για να διαγράψετε το χρήστη ή πιέστε ακύρωση για να ακυρώσετε τη διαγραφή.

Σημείωση: Δεν μπορείτε να διαγράψετε το διαχειριστή.

15 Αντιμετώπιση προβλημάτων

15.1 Κάποιος περιορισμένος χρήστης δεν μπορεί να τρέξει κανονικά το λογισμικό

15.1.1 Windows Xp

Όταν χρησιμοποιείτε NTFS Format και οι περιορισμένοι χρήστες δεν μπορούν να τρέξουν το λογισμικό κανονικά, υπάρχουν οι ακόλουθες μέθοδοι επίλυσης:

1. Ανατρέξτε στην Εικ.1 για να δείτε την ομάδα περιορισμένων χρηστών:

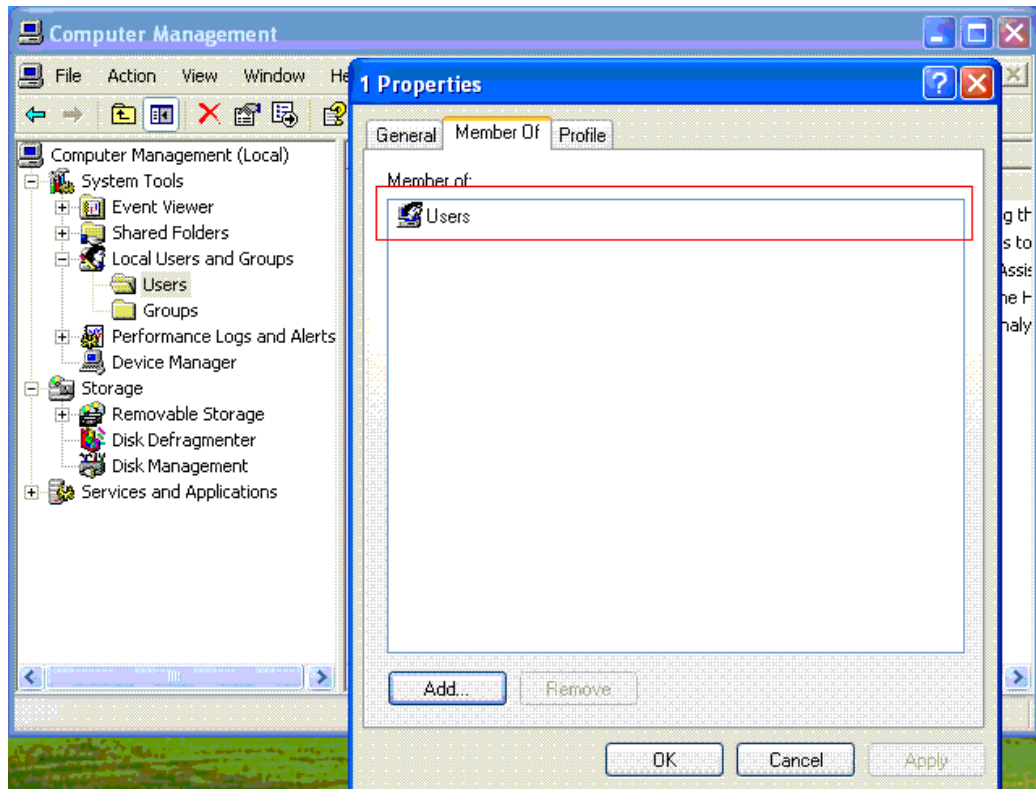

Εικ. 1: Βρείτε την ομάδα περιορισμένων χρηστών

2. Απενεργοποιήστε την επιλογή «Χρήση απλού διαμοιρασμού αρχείων» (Μόνο για τα Windows XP), όπως φαίνεται στην Εικ. 2:

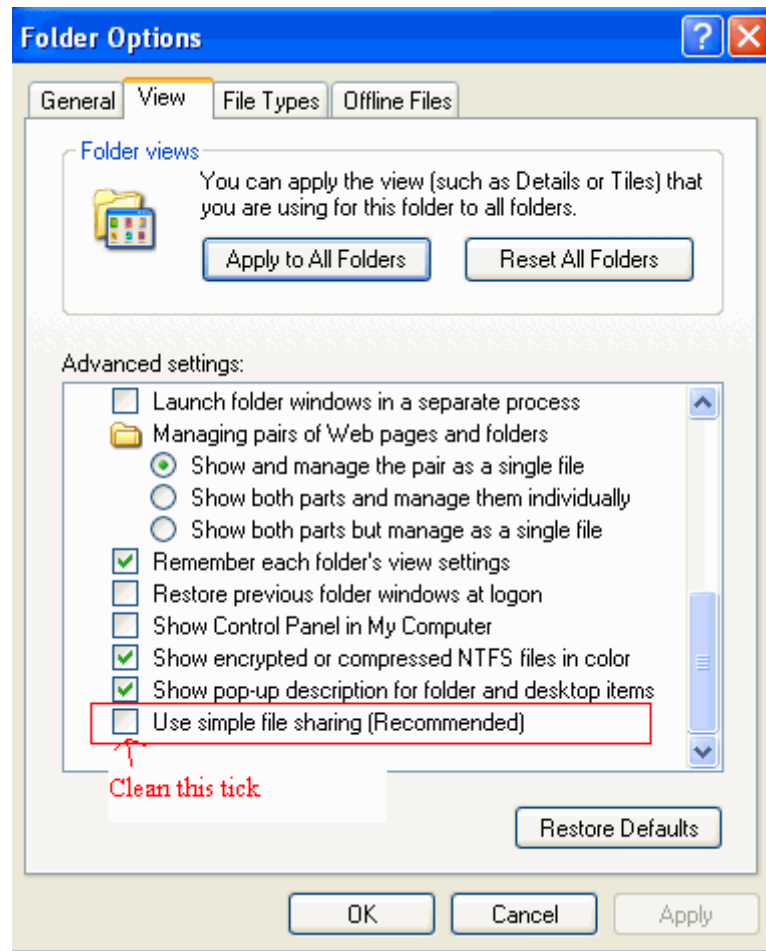

Εικ. 2: Χρήση απλού διαμοιρασμού αρχείων

3. Τροποποιήστε τις επιλογές ασφάλειας φακέλων όπως φαίνεται στην Εικ. 3:

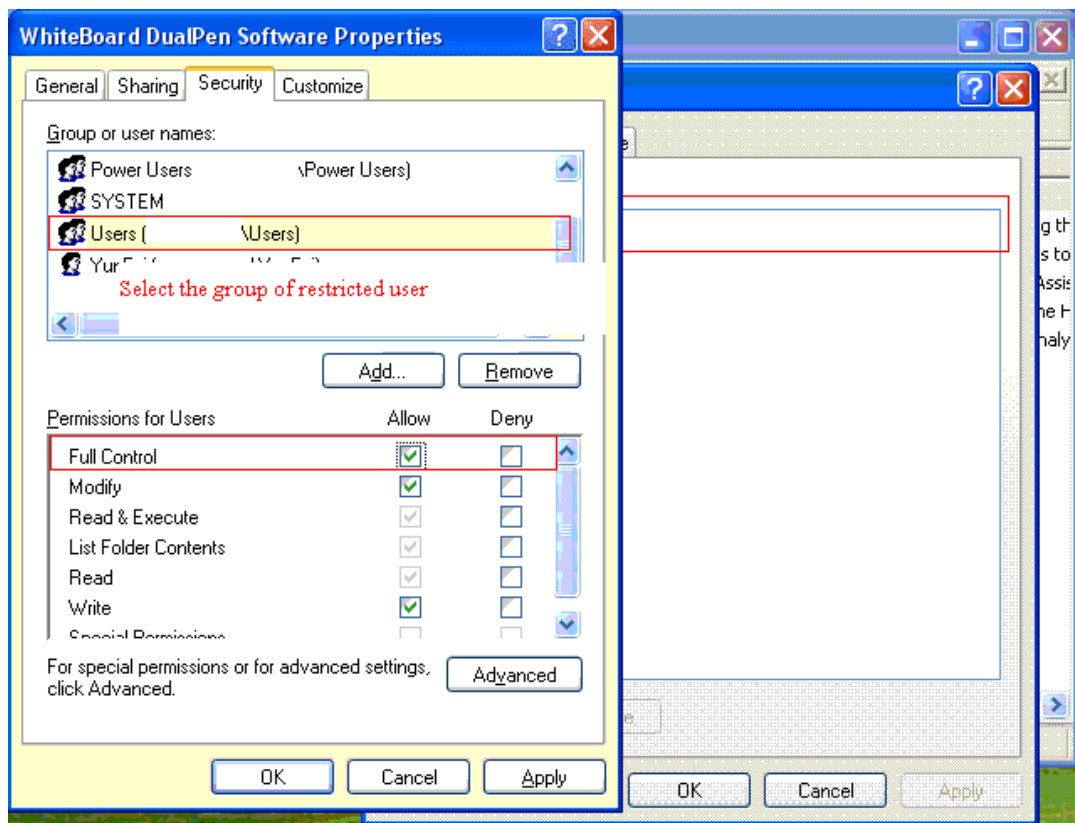

Εικ.3: Τροποποίηση επιλογών ασφαλείας φακέλων

15.1.2 Windows Vista

1. Επιλέξτε το φάκελο στον οποίο είναι εγκατεστημένο το λογισμικό και πιάστε το δεξί πλήκτρο του ποντικιού για να επιλέξετε το αντικείμενο «Ιδιότητες».
2. Πιάστε «Ασφάλεια» στο παράθυρο που θα εμφανιστεί και πιάστε «Για προχωρημένους».

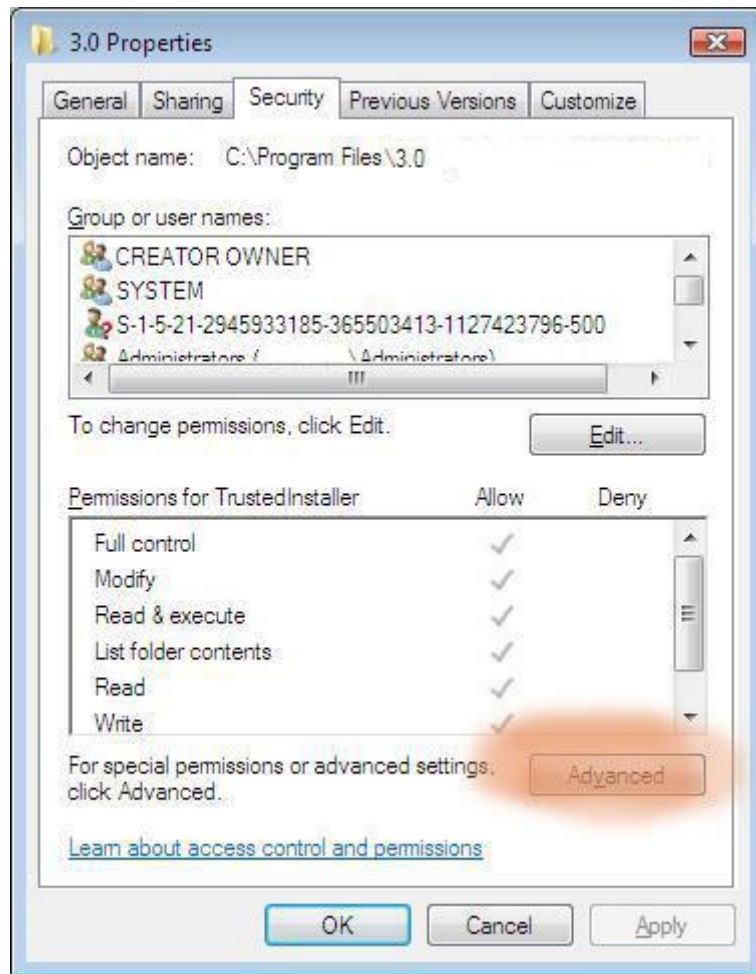

3. Πιέστε «Κάτοχος» → «Επεξεργασία».

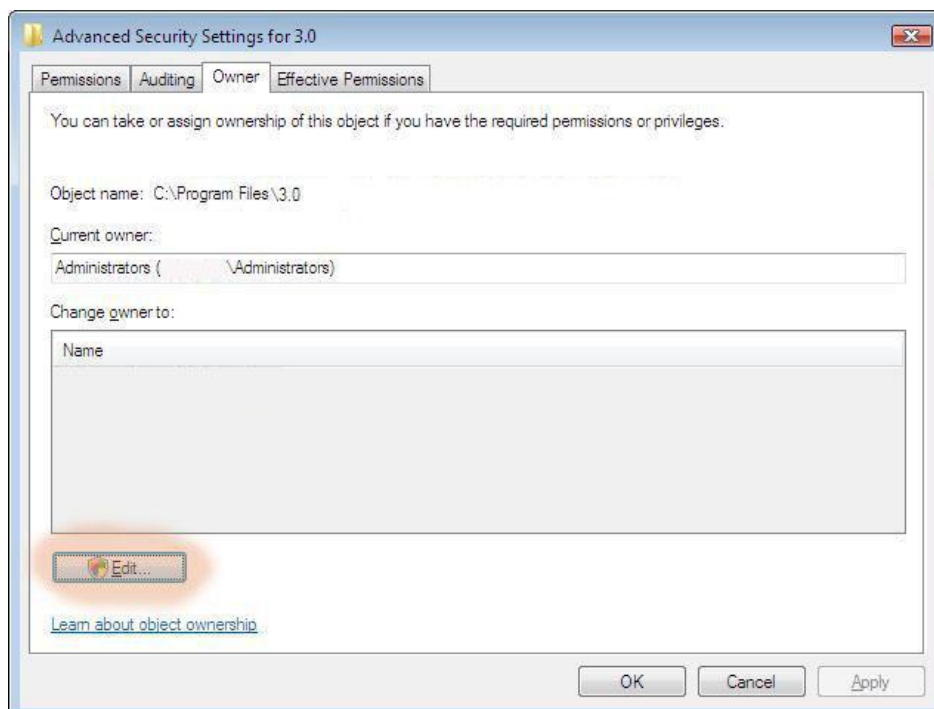

4. Στο νέο αναδυόμενο παράθυρο αλλάξτε κάτοχος σε «Administrator» και επιλέξτε «Αντικατάσταση κατόχου σε δευτερεύοντα κοντέινερ και αντικείμενα» και πιάστε «OK».

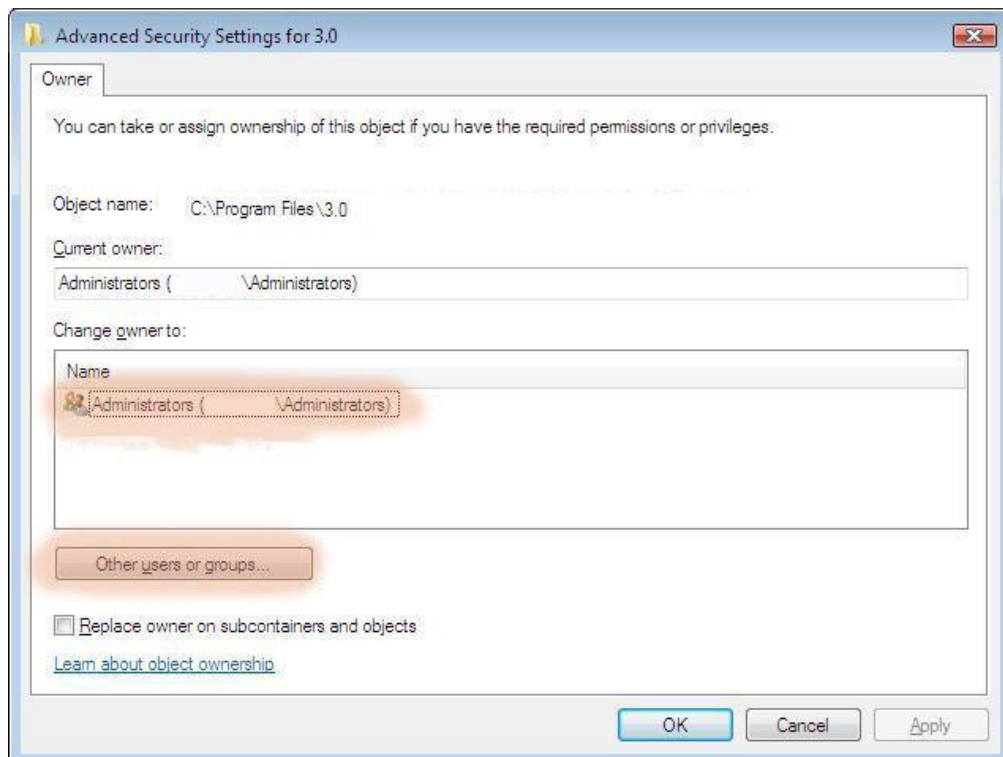

5. Στη συνέχεια πιάστε «Ασφάλεια» → «Επεξεργασία».

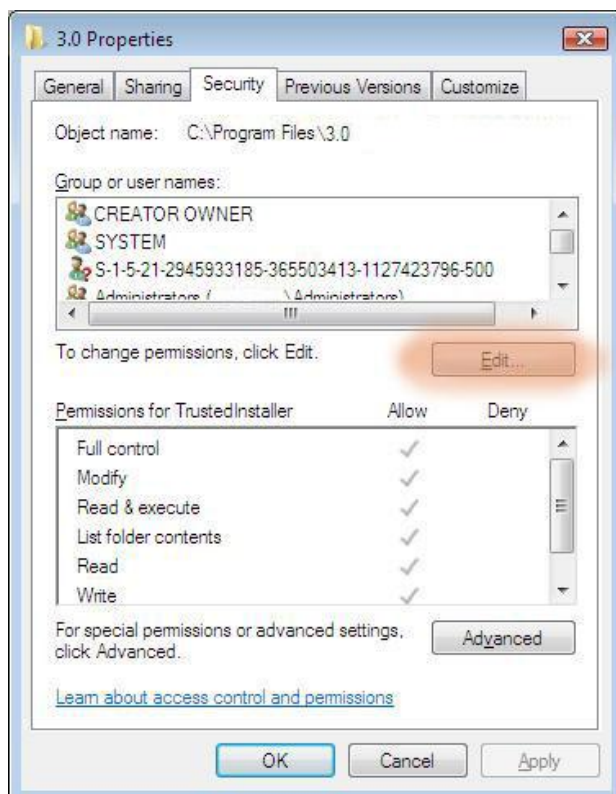

6. Στο νέο αναδυόμενο παράθυρο, επιλέξτε όνομα χρήστη στην επιλογή «Ονόματα ομάδων ή χρηστών», επιλέξτε «Αποδοχή» στο «Πλήρης Έλεγχος» και στη συνέχεια πιέστε «OK».

